riedisheim

Bulletin Municipal de la Ville de Riedisheim - n° 126 - Hiver 2022

www.riedisheim.fr

CHANGEMENT CLIMATIQUE

PLUIES INTENSES, INONDATIONS, SÉCHERESSE... COMMENT NOUS PRÉPARER ?

MAIS AUSSI

Démocratie Participative | Environnement | Enfance | Santé | Solidarité

SOMMAIRE

n° 126
HIVER 2022

1 **Édito**

2 **À la une : Changement climatique**
• Pluies intenses, inondations, sécheresse, comment nous préparer ?

7 **Environnement**
• Les chemins de l'hiver
• Formation « comment accueillir plus de biodiversité au jardin » !
• Quels arbres/arbustes pour mon jardin ?
• Une aide de la ville serait la bienvenue ?
• Les arboriculteurs

9 **Démocratie Participative**
• Actualité de cet hiver
• Le Conseil des Jeunes et le Conseil des Enfants
• Le Conseil des Seniors
• Conseil Handicap
• Conseil Vélo

13 **Intercommunalité**
• Le SIFAM

15 **Devoir de mémoire**
• Collecte de témoignages

16 **Commerce**
• L'atelier de Carton-Marie
• Poesia du monde

18 **Zoom sur ...**
• Le retour du vote papier
• À l'origine du droit de vote en France

20 **Ils font la vie de la commune**
• Jennifer Edjaka Demontès
• La Compagnie de Théâtre Mosaïque

22 **Solidaire**
• C'Riedi

23 **Vivre en ville**
• COVID-19 : les nouvelles directives
• Des sapins en bois dans les écoles
• Les Voeux de la Convivialité
• Prochains travaux
• Les journées skis et snowboard
• Noël des Ainés, un spectacle en cadeau

26 **Retour en images**

28 **Enfance**
• L'Églantine Relais Petite Enfance et Multi Accueil
• Éveil à la nature

30 **Bibliothèque**
• Cet hiver à la bibliothèque

34 **Agenda**

40 **Tribune Libre**

41 **Etat civil**

42 **Associations**

44 **Infos pratiques**

En couverture :
Photo prise par Clément Lavaux, Février 2021

COORDONNÉES ET HORAIRES D'OUVERTURE

Mairie
10 rue du Général de Gaulle
68400 RIEDISHEIM
Tél. : 03 89 44 00 50
Fax. : 03 89 64 24 16
www.riedisheim.fr
e-mail : mairie@riedisheim.fr

Lundi, mardi, mercredi, jeudi : 10h00 à 12h00 et de 13h30 à 16h30
Mardi : permanence de 16h30 à 19h00 (uniquement sur rendez-vous)
Vendredi : 10h00 à 12h00 et de 13h30 à 16h00

/RIEDISHEIM
/RIEDISNAP
/VILLEDERIEDISHEIM.FR
WWW.RIEDISHEIM.FR
NEWSLETTER : envoyer un mail à **info@riedisheim.fr**

riedisheim
www.riedisheim.fr

Ce bulletin a été conçu et réalisé par les élus et les services de la Mairie. Imprimé par AZ Imprimerie • **Directeur de la publication :** Loïc Richard
Responsable de la publication : Isabelle Godbillon • **Secrétariat de rédaction et mise en page :** Élus et Services de la ville de Riedisheim • **Crédits photographiques et illustrations :** Fatiha Scarramazza, Florence Wira, Michaël Arnold, Stève Kieffer, Catherine Feissel-Simon, Pauline Delunsch, Imag'In • **Dépôt légal** : décembre 2021.

Joyeuses fêtes à tous,

Les signes ne trompent pas ! Les guirlandes multicolores font leur apparition dans les vitrines et les jardins, en même temps que nous ressortons les écharpes et les manteaux. La nuit nous accompagne dès 17h00 comme pour nous aider à mettre plus encore en valeur les décorations lumineuses et les préparatifs des fêtes ; tout cela pour le plus grand bonheur des plus petits, et des grands aussi.

L'entrée dans l'hiver est un rituel que les Alsaciens savent entretenir dans le respect des traditions mais avec une touche de gourmandise et une sérieuse dose de bonne humeur. Signes qui ne trompent pas, les chalets de Noël font leur réapparition avec leur cortège de délices sucrés, de vins chauds, d'épices et de merveilles. Nul doute que la fréquentation des marchés sera au rendez-vous cette année !

Le temps et l'actualité nous offrent une petite pause de quelques semaines, pour nous retrouver, revoir nos proches, nos familles et partager des moments de convivialité et de fraternité. C'est aussi le moment de penser à ceux qui sont isolés, dans la difficulté ou en prise avec la maladie. Sachons donc cultiver notre humanité à leur égard mais aussi cueillir et profiter de tous ces moments rares, un peu féeriques et précieux.

Que la magie de Noël vous accompagne vers la nouvelle année et que 2022 vous apporte santé espérance et bonheur.

Loïc RICHARD

Inondation Rue de la Paix, 2013

Changement climatique

Pluies intenses, inondations, sécheresse, comment nous préparer ?

Les années 2018-2019-2020 ont été les **3 années les plus chaudes jamais enregistrées en France**. L'année **2021** s'est, quant à elle, démarquée par des **pluies diluviennes.**

En juin, en Alsace, il est tombé en moyenne 42 mm de pluie en une heure et demie, soit plus de la moitié de ce qui tombe normalement en 1 mois. L'Allemagne et la Belgique ont connu un spectacle horrifiant avec des maisons emportées et des villages inondés au courant du mois de juillet.

Ces évènements ne relèvent plus de faits occasionnels mais font désormais partie des catastrophes climatiques fréquentes auxquelles nous devons nous adapter et faire face. Pour limiter les risques liés à de tels évènements, il faut anticiper et mettre en œuvre les solutions à notre portée. D'autant que notre commune se situe sur un secteur à risque.

Ce dossier spécial fait le point sur les solutions envisagées par la Ville de Riedisheim.

Certains s'en souviennent, dans un passé pas très lointain en 2013 mais aussi le 7 août 2014, notre ville a connu des inondations aussi soudaines que spectaculaires. En effet, les dispositifs de réception des eaux pluviales et les réseaux d'assainissement ont été rapidement saturés par les pluies intenses, notamment dans le secteur de la rue des Bois, la rue Bartholdi, l'allée des Ecureuils, la rue d'Alsace et la rue de la Paix. De nombreuses maisons ont vu leurs caves, leurs cours submergées par l'eau, tant par refoulement du réseau que par entrées d'eaux de surface. Des souvenirs marquants, comme en témoignent ces photos :

C'est vrai que les prévisions météo les avaient annoncés, mais la matinée s'était déroulée sous un si beau soleil d'été que personne ne voulait y croire : les orages de l'après-midi ! […] Et puis la tornade se déchaîne. Le vent se renforce en rafales qui font gémir les troncs. À la grosse pluie, se mêle bien vite un mélange de grêlons qui hachent les feuilles et précipitent au sol, avant la date prévue, ces morceaux de végétaux. La pluie ravage la colline et des torrents de boues déposent leurs limons et débris des chemins empierrés en haut des rues qui mènent aux champs.

Suite à ces épisodes d'inondation, le SIVOM de la région Mulhousienne dont dépend Riedisheim, a décidé d'engager une étude détaillée des flux hydrauliques notamment sur ce secteur devant lui permettre de mieux cerner les problématiques et de dégager un programme de travaux visant à l'optimisation des aménagements déjà en place et à la conception de mesures de protection supplémentaires.

C'est ainsi que des aménagements ont été réalisés notamment sur certains dispositifs de stockage des eaux pluviales qui ont nécessité des travaux afin d'optimiser leur fonctionnement (bassin rue Léon Ehrhart au droit du zoo par la modification de la voirie et un travail sur les fossés d'alimentation, bassin rue des Bûcherons…).

La commune a également mandaté dès 2015 le bureau d'études Artélia afin d'élaborer un schéma directeur de gestion des eaux pluviales et une étude d'avant-projet sur les secteurs à fort ruissellement dans le but de proposer des aménagements sur l'ensemble des bassins versants avec un objectif de protection des populations. Il s'agissait également de préciser les modalités techniques et financières de leurs réalisations.

Plusieurs secteurs avec des forts enjeux ont ainsi pu être identifiés par ce bureau d'études car situés dans des bassins versants à risque (pente importante, présence de dépressions, aménagements ne permettant pas suffisamment l'évacuation ou le drainage de l'eau, secteur sans plantations). Un secteur en particulier a retenu l'attention, celui de la Plaine Sportive du Waldeck, en aval de la rue des Bois.

En effet, ce secteur qui intègre la gestion des eaux en sortie de l'ouvrage de rétention rue des Bûcherons jusqu'au niveau de la Plaine Sportive et le bassin existant rue des Bois, peut drainer jusqu'à 26.000 m³ d'eau venant des bassins versants extérieurs lors d'une pluie décennale. Pour comparaison, un camions-citernes grande capacité utilisé par les pompiers en cas de feux peut contenir jusqu'à 15 m³ d'eau. En cas de pluie décennale, l'équivalent d'environ 1730 camions citernes se déverseraient dans ce secteur entrainant un débit d'écoulement de 1,6 m³/s au niveau de la Plaine Sportive. Eau qui ne ruissellerait pas uniquement au droit des installations sportives mais aussi dans les rues situées en contrebas. Si nous envisageons une pluie centennale, c'est 6.2 m³ d'eau/seconde qui s'écouleraient à la Plaine Sportive et dans les rues adjacentes. Et nous ne sommes pas à l'abri de tels évènements ! Le dernier rapport du GIEC (groupe d'experts intergouvernemental sur l'évolution du climat) d'août 2021 fait état d'une accélération du réchauffement climatique pouvant augmenter les phénomènes pluvieux intenses en Europe Occidentale et Centrale. Il met également en avant l'influence « sans équivoque » de l'Homme dans ces modifications. En effet, le changement climatique est lié à nos émissions de gaz à effet de serre, notamment le CO2 (dioxyde de carbone) et nous sommes tous concernés pour limiter sa présence dans l'atmosphère. Aussi bien les industriels, les agriculteurs, le secteur des transports, les responsables politiques que les particuliers.

Par suite de l'étude Artélia, une étude hydraulique a été réalisée en 2017 par le Service Rivières du Conseil Départemental du Haut-Rhin qui a considéré que les enjeux présents sur certains bassins versants nécessitaient de prendre en compte non pas l'orage décennal mais l'orage centennal pour le dimensionnement des ouvrages de protection. C'est ainsi le cas du bassin versant de la Plaine Sportive du Waldeck, en aval de la rue des Bois. ▶

Etude hydraulique - projet d'insertion paysagère

BASSIN VERSANT, PLUIE DÉCENNALE, NOUES D'INFILTRATION, DÉBIT DE FUITE
DE QUOI PARLE-T-ON ?

Le bassin versant est une une surface d'un territoire dont le relief capte et oriente l'ensemble de l'eau de pluie vers un point unique.

La pluie décennale, correspond à des précipitations qui ont une chance sur 10 de se produire chaque année. Il s'agit de probabilité, il est donc possible qu'une pluie décennale se produise 2 années consécutivement puis plus du tout pendant 15 ans. **La pluie centennale** a une chance de période sur 100 ans de se produire chaque année.

Le débit de fuite correspond au débit maximal évacuer par l'ouvrage.

Une noue est une sorte de fossé peu profond et large, végétalisé, avec des rives en pentes douces, qui recueille provisoirement de l'eau de ruissellement, soit pour l'évacuer via un trop-plein, soit pour la laisser s'évaporer (évapotranspiration) et/ou s'infiltrer sur place permettant ainsi la reconstitution des nappes phréatiques.

Compte tenu des enjeux présents en aval de la Plaine Sportive, il a ainsi été conseillé de travailler sur un aménagement hydraulique plus conséquent sur ce secteur. Le Syndicat Mixte des cours d'eau du Sundgau Oriental, auquel la Ville a adhéré en 2019 est désormais compétent en matière de gestion des eaux pluviales et de ruissellement.

Cet aménagement consiste en la création d'une capacité de rétention de 77 000 m³ grâce à une butte de terre enherbée, en amont de la rue des Bois. Compte tenu de la configuration du site, cela nécessite de créer une digue d'une hauteur maximale de 7 mètres permettant de retenir les eaux en cas de pluies diluviennes et ainsi protéger le secteur urbain situé en aval.

La maitrise d'ouvrage de l'opération sera assurée par le Syndicat et déléguée à Rivières de Haute Alsace. Rivières de Haute Alsace est un syndicat mixte créé en 2017 pour succéder au Service Rivières du Conseil Départemental. Il rassemble l'ensemble des Syndicats de rivières du Haut Rhin ainsi que la CeA auxquels il offre une ingénierie mutualisée. Cela permet ainsi d'avoir une vision globale et une gestion cohérente à l'échelle du Haut Rhin.

Ce projet sera concrétisé dans les prochains mois et nécessitera le retrait d'arbres, d'autres étant replantés dans la foulée sur des parcelles attenantes en nombre, et sur une surface, au moins équivalents. Une prairie mellifère sera également semée sur la butte.

Situation du bassin de rétention d'eau, rue des Bois

Un nouvel aménagement de la Plaine Sportive et de ses équipements pourra être envisagé à ce moment-là (création d'un city-stade, mise en place de street work-out, réflexion autour du skate-park, etc.).

Le coût de cet ouvrage (frais d'études compris) est estimé à près de 220.000 € HT. Il sera pris en charge à hauteur de 60 % par le Syndicat Mixte et 40 % par le SIVOM. L'entretien futur de cet équipement public (curage et fauchage) étant également assuré par le Syndicat. L'intervention de la Ville portera sur les acquisitions foncières à réaliser ainsi que sur le reboisement.

FONCTIONNEMENT DU DISPOSITIF DE RÉTENTION

En temps normal : l'ouvrage sera sec.

Par temps de pluie : tant que le débit généré par la pluie est inférieur au débit de fuite, il n'y a pas d'eau en amont de la butte de terre. Dès que le débit devient supérieur, la butte retient temporairement l'eau en excédent. Le débit de fuite est toujours acceptable par le réseau.

Après la pluie, l'eau s'évacue en 24h environ.

L'ouvrage dispose par ailleurs de plusieurs dispositifs de sécurité pour évacuer le trop plein d'eau.

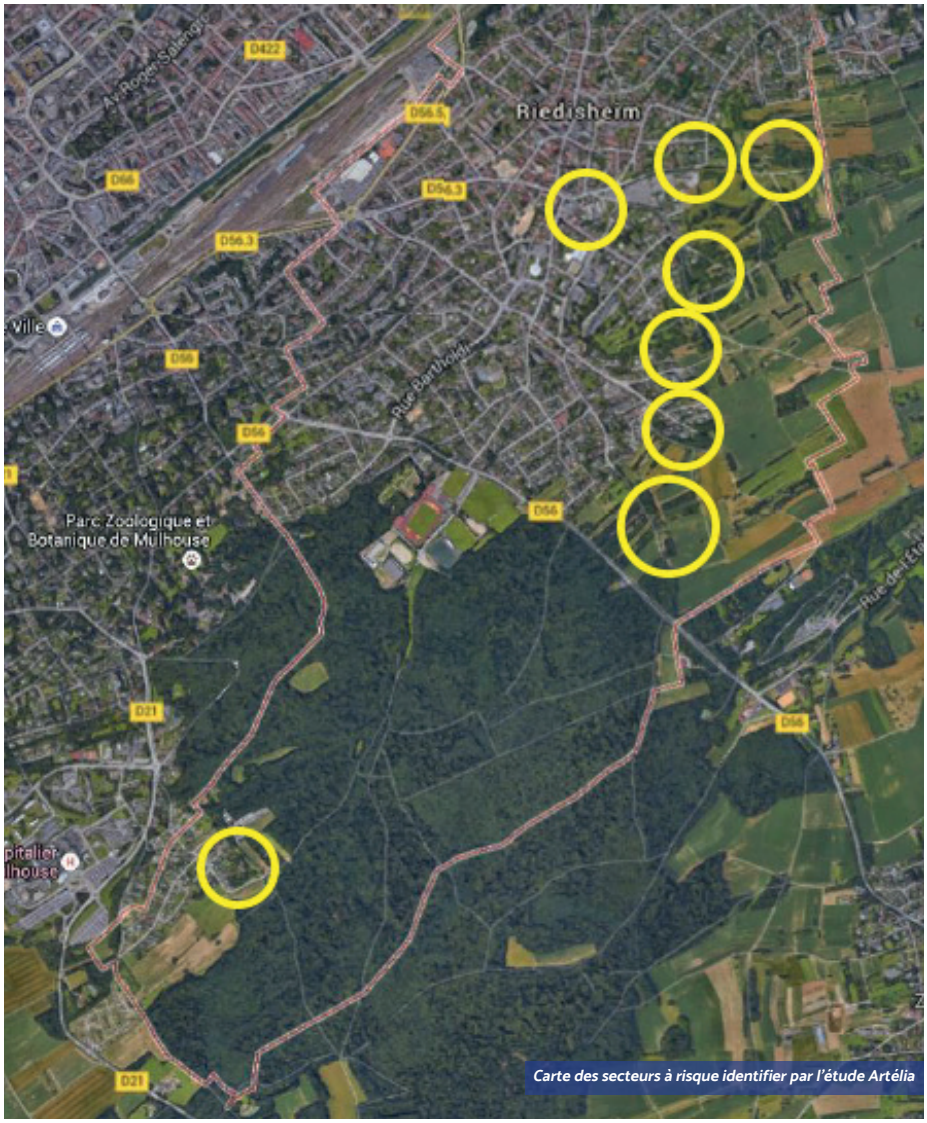

Carte des secteurs à risque identifier par l'étude Artélia

Inondation durant le marché aux puces, rue d'Alsace, 2013

Exemple d'une noue d'infiltration

Au-delà de la réalisation de cet équipement public et afin de limiter les conséquences liées aux risques naturels auxquels il devient nécessaire de nous préparer, la Ville de Riedisheim souhaite prévenir et sensibiliser ses habitants par le biais d'articles comme celui-ci mais aussi en communiquant lors des alertes météo. En connaissant mieux les zones à risque, chacun peut se préparer et éventuellement mettre en place des aménagements sur sa propriété privée voire s'équiper de batardeaux anti-inondations pour éviter d'avoir de l'eau chez soi.

La Ville s'engage également dans une politique de « désartificialisation » des sols. Concrètement, chaque nouveau projet sur le domaine public (réfection de places, de parkings, de voiries) est conçu avec des techniques alternatives telles que des noues d'infiltration, la mise en place de revêtements perméables (dalles engazonnées, matériaux granuleux, poreux), la mise en place d'ouvrages enterrés tels que des puits d'infiltration ou des bassins enterrés.

Cette volonté politique est également traduite dans le Plan Local d'Urbanisme dont les modifications allant dans ce même sens devraient être validées d'ici la fin de l'année.

FACE AUX CONSÉQUENCES PALPABLES DU DÉRÈGLEMENT CLIMATIQUE, TOUTES LES SOLUTIONS DOIVENT ÊTRE PORTÉES SIMULTANÉMENT PAR L'ENSEMBLE DES ACTEURS DU TERRITOIRE.

Des projets de végétalisation du cimetière, de la place Munderkingen ou encore des cours d'école viennent compléter cette volonté de déminéralisation et de gestion intégrée des eaux pluviales dans l'objectif de :
- Limiter les apports en eaux pluviales vers le réseau d'assainissement.
- Maitriser l'inondabilité du territoire.
- Améliorer le cadre de vie.
- Lutter contre les îlots de chaleur.
- Préserver la ressource en eau.
- Accroitre la biodiversité.

Dans l'objectif de limiter le ruissèlement de l'eau et les coulées de boue vers la zone urbaine, la Ville, avec le soutien de m2A et de la Chambre d'Agriculture, souhaite encourager les pratiques agricoles alternatives :
- la mise en place de bandes enherbées autour des cultures qui jouent un rôle de peigne et ralentissent les écoulements,
- la création de fascines, dispositif constitué de fagots de bois superposés entre deux rangées de pieux fixés au sol qui freinent les écoulements et agissent comme un filtre en piégeant les particules de terre.
- la plantation de haies denses dans les collines pour favoriser l'infiltration de l'eau et la sédimentation ;
- la préservation des prés ou prés-vergers à maintenir enherbés dans le Plan Local d'Urbanisme.

Face aux conséquences palpables du dérèglement climatique, toutes les solutions d'infiltration à la parcelle, d'infrastructures agro écologiques, et de gestion intelligente de l'eau doivent être portées simultanément par l'ensemble des acteurs du territoire (pouvoirs publics, agriculteurs, particuliers, promoteurs, entreprises, ...). Mais surtout, les coûts induits par ces nouveaux équipements et ces infrastructures doivent nous inciter à réfléchir pour privilégier à l'avenir un mode vie plus décarboné, au risque de voir la facture s'alourdir davantage.

Innondation, allée des Écureuils, 2013

Les chemins de l'hiver

Certains le redoutent. D'autres l'attendent avec impatience.

Le voici qui arrive, nimbé de froidure et de ténèbres, glaçant les uns, réjouissant les autres.
L'hiver, saison obscure ? Certes oui.
L'hiver, saison triste ? Que non !

Première manifestation de l'année digne d'intérêt pour les curieux de nature : la parade amoureuse des renards. En effet, dès janvier et pour une durée d'environ six semaines, nos goupils enamourés batifoleront de nuit dans les collines. Alors, avis aux amateurs ! Pour les observer, on choisira de préférence une nuit de pleine lune, si possible avec couvert neigeux. Habits chauds et discrétion seront de mise, cela va de soi ! Rappelons en passant que le renard régule les populations de rongeurs et que chacun en élimine en moyenne 6000 par an.

Dans le même registre, le promeneur diurne trouvera plaisir à suivre, tant sur la neige que dans la boue, la voie des bêtes fauves de la nuit. Lire leurs traces et empreintes nous permet de les identifier, de les connaître voire de les comprendre. Et devant le terrier où la piste nous mène, le trappeur d'un jour se transmuera en protecteur.
Pour le naturaliste, le nec plus ultra des spectacles de nature en hiver est celui des oiseaux d'eau hivernants. Ils nous viennent des contrées nordiques, parés de leurs plus rutilants plumages. Les sites d'hivernage où aller les admirer sont la Coulée Verte de l'Ill à Mulhouse, le plan d'eau de Michelbach, le Grand Canal d'Alsace et le Vieux Rhin à Kembs, le bief de Niffer et l'île du Rhin de Vogelgrun. Jumelles et guide de détermination recommandés.

Autre centre d'intérêt : l'observation nocturne du ciel d'hiver. Les nuits cristallines de la saison obscure se prêtent à merveille pour faire ses premiers pas en astronomie.

Qui le souhaite prendra plaisir à identifier quelques constellations (Grande Ourse, Petite Ourse, Cassiopée, Baudrier d'Orion), quelques étoiles (Sirius, Aldébaran, Bételgeuse, Rigel et Polaire bien entendu) ainsi que les cinq planètes visibles du système solaire (Vénus, Jupiter, Saturne, Mars et Mercure).

Les plus perspicaces tenteront de repérer le Triangle d'hiver, triangle équilatéral dont l'un des sommets est Sirius, la plus lumineuse des étoiles du firmament, voire l'Hexagone d'hiver, polygone d'étoiles centré sur Bételgeuse.

Point besoin d'optique, les observations se feront à l'œil nu. Par une nuit sans nuages, on se rendra en un lieu indemne de pollution lumineuse, avec comme seul équipement une carte du ciel. L'espace céleste est à nous ! Grandiose est le spectacle !

Et pendant toute la saison des frimas, quand l'enneigement le permettra, luge, glisse et bonhommes de neige !

Pour l'heure, le bonhomme hiver frappe à notre porte. Accueillons-le en ami.
Il sera avec nous tel que nous serons avec lui. Notre bienveillance sera la sienne.

Et, au cœur de la nuit glacée de l'hiver, n'oublions pas que sous terre, en silence, Dame Nature, en secret, prépare le printemps.

Edmond Hérold
Photos : **Pierre Waechter**

Rétrospective

Formation « comment accueillir plus de biodiversité au jardin » !

En partenariat avec le Moulin Nature de Lutterbach, la Ville a proposé les 9 et 23 octobre dernier une formation aux particuliers afin de mieux aménager les espaces verts privés pour plus de biodiversité chez soi. Ainsi, ce sont plus d'une vingtaine de personnes qui ont pu être sensibilisées et découvrir l'intérêt de la fauche tardive, du tas de bois au fond du jardin, de la haie vive ou de la haie sèche. Parions que ces personnes verront bientôt chez elles se bousculer épeires, abeilles solitaires osmie cornue ou autres coccinelles, hérissons, sauterelles et papillons indispensables pour le maintien de la nature en ville.
La formation du 30 octobre ayant dû être annulée, elle sera reprogrammée le samedi 5 mars 2022 de 9h à 12h. Inscriptions obligatoires auprès de Fleurine Rufenacht, chargée de mission Environnement : **06 75 34 24 29** ou **fleurine.rufenacht@riedisheim.fr.**

Quels arbres/arbustes pour mon jardin ?

Noisetier

L'automne est la saison idéale pour les plantations et notamment pour les arbres, ne dit-on pas « à la Ste Catherine (25 novembre) tout bois prend racine » ? Néanmoins, la fin de l'hiver et le début du printemps restent des périodes propices pour les plantations, hors période de gel. Voici quelques essences locales que vous pouvez planter chez vous :

• Pour une haie champêtre plantez en alternance : noisetier, cornouiller mâle, viorne obier, aubépine, viorne lantane, fusain, cornouiller sanguin, sureau noir.

• Pour des arbres de plus grandes envergures qui vous apporteront fraicheur en été, choisissez des érables (champêtre, plane ou sycomore), l'aulne gris, le bouleau verruqueux, le tremble, le noyer, le châtaignier commun, le hêtre commun, les chênes (rouvre ou pédonculé), le saule blanc, le sorbier des oiseaux ou les tilleuls à petites et grandes feuilles.

Une aide de la ville serait la bienvenue ?

Afin d'encourager les particuliers à végétaliser et à planter des arbres, la ville travaille à la mise en place d'une subvention pour l'achat d'arbres locaux. Plus d'informations à venir dans le prochain bulletin municipal.

Les arboriculteurs

Décembre arrive et la saison de taille des fruitiers aussi. Que faire du bois de taille ?

En dehors du bois malade qui sera systématiquement éliminé, c'est un peu comme si le Père Noël vous faisait un gros cadeau !

Après avoir séché, les grosses bûches rejoindront la cheminée. Certaines belles branches inspireront probablement les artistes qui pourront les tresser, les assembler en palissades ou supports du plus bel effet dans le jardin. Elles pourront aussi alimenter une haie sèche ou un tas de bois, refuge de prédilection des hérissons et de la petite faune. Enfin, les branchages fins seront broyés pour obtenir du B.R.F. Bois Raméal Fragmenté qui servira de paillage.

Alors, bonne taille !

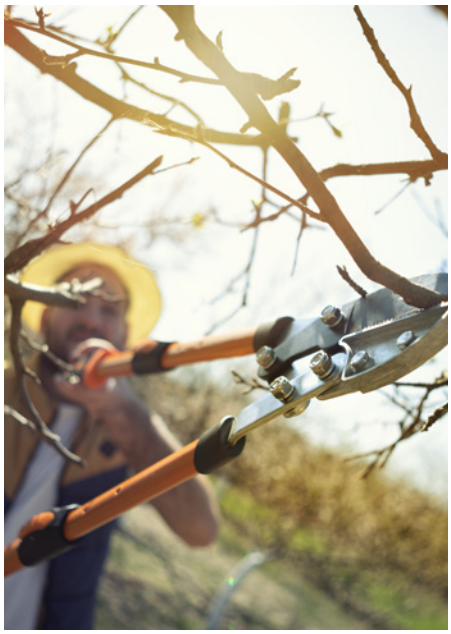

Actualité de cet hiver

L'activité de la Démocratie Participative, c'est la concertation et la co-construction autour de projets collectifs.

L'équipe, élus et service, poursuit son travail avec des concertations sur des thématiques liées à une problématique de quartier, de rue, etc., des projets d'aménagement ou les rencontres de quartier.

Si vous avez des suggestions de thématiques qui font sens pour être réfléchies collectivement, n'hésitez pas à prendre attache avec Stève KIEFFER, chargé de mission Démocratie Participative. Nous voulons œuvrer ensemble pour le bien commun et le mieux vivre-ensemble à Riedisheim.

La Démocratie Participative, c'est aussi la poursuite de la dynamique au sein des différents conseils en place, pour agir et sensibiliser sur les thématiques spécifiques à chaque conseil (Enfants et Jeunes, Handicap, Seniors et Vélo).

Tout habitant peut s'impliquer et s'investir à sa manière au sein de la commune.

RENCONTRES DE QUARTIER

Les rencontres de quartier sont pour nous l'opportunité d'échanger avec vous pour avancer ensemble sur des améliorations qui ont un intérêt collectif.

Les prochaines rencontres de quartier sont programmées selon le calendrier suivant :
- **Secteur A - Canal :** mercredi 2 février 2022 à 18 h, école Schweitzer
- **Secteur B – Cité Hof :** mercredi 9 février 2022 à 18 h, école Pasteur
- **Secteur C – Aronde :** mercredi 16 février 2022 à 18 h, école Clemenceau
- **Secteur D – Tannenwald :** mercredi 23 février 2022 à 18 h, école Mermoz

(Pour plus de précisions sur le secteur dont vous dépendez, vous pouvez vous référer à la carte sur le site, ou en appelant la mairie directement)

L'ordre du jour des rencontres sera :
- Présentation des grands projets programmés par la municipalité pour 2022
- Ateliers autour du vivre-ensemble.

La présentation des projets permettra de se rendre compte de ce qui est prévu et surtout, d'avoir une idée des sujets de concertation à venir.

COMMENT SE MOBILISER ?

Soit directement en Mairie ou sur le site, soit en participant aux rencontres, nous percevons un intérêt pour la commune et son évolution. Pour exemple, lors de la série de rencontres de quartier organisée fin 2020 et mi 2021, vous avez été nombreux à souhaiter être associés aux réflexions et aux décisions.
Nous souhaitons ouvrir ces espaces d'échanges et de co-construction au plus grand nombre. Votre regard et vos remarques nous intéressent.
Aussi, si vous avez des suggestions ou des remarques pour favoriser l'implication de tous à la vie de la commune, n'hésitez pas en faire part à Stève KIEFFER.

En parallèle, nous allons organiser un temps de travail collectif autour de cette thématique avec l'ensemble des membres des différents conseils.

CONTACT

Chargé de mission Démocratie Participative
steve.kieffer@riedisheim.fr
03 89 44 00 50

Le Conseil des enfants et le Conseil des jeunes

Le Conseil des Jeunes et le Conseil des Enfants

Le Conseil des Enfants et le Conseil des Jeunes, installés depuis le 26 juin 2021, après un temps d'échanges, ont rencontré M. le Maire, le 6 novembre, pour poser leurs questions et surtout lui présenter les sujets qu'ils souhaitent travailler.

Le sujet qui revient est le skate-park : soit en créer un nouveau plus fonctionnel, plus proche, soit améliorer l'existant.

Les plus jeunes ont retenu une autre thématique : celle de l'accessibilité pour les personnes en situation de handicap aux différents lieux dans la ville.

D'autres points seront traités plus tard, comme : la réduction des déchets ; les lieux de rencontre pour les jeunes ; l'installation de bancs et de poubelles ; le développement du réseau cyclable, etc.

Pour les membres du Conseil des Jeunes, avant de travailler sur leurs sujets : décorer des ponts ou autres ouvrages de la commune, créer un site de débats pour jeunes, améliorer l'aménagement des espaces où se retrouver, faire de la prévention par rapport aux réseaux sociaux, etc. ; ils souhaitent développer leur légitimité et rassembler plus de jeunes.

Pour ce faire, ils souhaitent dynamiser leurs groupes à travers des évènements qui regroupent les Riedisheimois et travailler sur la communication, pour les jeunes, et aussi pour l'ensemble des Riedisheimois.

Bref, les enfants et les jeunes, quel que soit leur âge, ont des préoccupations et des questionnements qui ont un réel intérêt pour la ville, pour leur bien-être et pour le vivre-ensemble. Il y a de beaux chantiers de réflexions en perspective, pour aboutir à des réalisations dont ils pourront être fiers.

Le Conseil des Seniors

Avec ses 18 membres, le Conseil des Seniors a proposé différentes actions dans le cadre de la Semaine Bleue, destinée aux seniors, du 4 au 10 octobre. Pour commencer, un forum le lundi 4 octobre à l'Aronde, sur les thèmes du bien-vivre chez soi et dans son corps, avec différents stands. L'animation consacrée à l'alimentation par Silver Fourchette a été très appréciée. Merci à toutes les structures pour leur participation : l'accueil de jour, l'Apa'lib, l'ASCAR avec le club informatique, l'association « Salut les collines », l'Espace Solidarité Senior, et le Réseau Santé Sud Alsace pour le dispositif Presci'mouv.

Et le jeudi 7 octobre, des visites des résidences du Bois Gentil et des Jardins de Daphné.

À l'issue de cette semaine, le Conseil des Seniors émet un regret et un souhait :

- le regret de la faible participation aux animations du lundi,
- le souhait, pour l'édition 2022, que le « bouche à oreille » suscite l'intérêt d'un plus grand nombre de seniors.

Le Conseil des Seniors est aussi intervenu avec le Conseil Handicap et le Conseil des Enfants et le Conseil des Jeunes, pour l'implantation de bancs sur la commune. Il a aussi participé à « La mobilité sous toutes ses formes » du Conseil Vélo, le 02/10/21, pour valoriser les circuits pédestres qu'ils ont réalisés (disponibles sur le site de la ville (https://www.riedisheim.fr/decouvrir/parcours-pedestres/). Cette page sera associée à un pointage sur une carte de l'ensemble des bancs présents sur la commune.

Les prochains projets retenus par les membres du Conseil des Seniors sont :

- L'aide aux jeunes en difficultés ;
- La propreté dans la ville et la lutte contre la pollution ;
- Compréhension d'un budget communal.

Conseil Handicap
La mobilité sous toutes ses formes

La mobilité, pour une grande partie de la population, est évidente. Elle est parfois réfléchie pour éviter de prendre la voiture. Nous empruntons un bus, un vélo, une trottinette, des rollers ou tout simplement nos deux jambes pour marcher, sauter, courir ou gambader...

Que ce soit par conviction, économie, préservation de la nature, amélioration des performances : la tendance nous conduit vers des mobilités plus responsables, plus douces et nous ne pouvons que nous en réjouir.

Malheureusement pour les personnes à mobilité réduite (PMR) et les personnes à perception réduite (PPR) ce choix est diminué et parfois inexistant.

Une personne valide peut avoir des difficultés de déplacement.
Ces difficultés peuvent être temporaires (maternité, maladie, accident...) ou définitives (handicap, vieillissement...).

De ce fait, changer de mode de vie va devenir une nécessité.

Les modifications pourraient aboutir à :

- Une adaptation du logement,
- Un changement de voiture,
- La recherche de commerces, restaurants accessibles,
- L'étude d'un itinéraire,
- Un besoin d'une tierce personne,
- Un bouleversement dans la vie familiale....

La loi de février 2005 a répondu aux attentes des associations de personnes en situation de handicap en fixant en 2015 l'accessibilité lors des travaux de voierie, des Etablissements Recevant du Public (ERP), des transports collectifs...

« La mobilité sous toutes ses formes » s'est déroulée à Riedisheim le 2 octobre pour proposer au grand public d'autres moyens de se déplacer avec notamment des vélos adaptés aux personnes en situation de handicap, par exemple des tricycles à une ou deux places avec ou sans assistance électrique.

Se déplacer soi-même est un énorme plaisir. Je me devais d'y participer en tant que citoyen.

Jacques GUILLEMARD
pour le Conseil Handicap

Conseil Vélo

Comment utiliser le vélo comme moyen de transport quotidien avec ses enfants à Riedisheim ?

Par Céline, membre du Conseil Vélo

Je m'appelle Céline et j'utilise le vélo comme moyen de transport quotidien depuis plus de 30 ans. En tant que maman, il a bien entendu fallu trouver des solutions pour transporter les enfants, et aussi pour les rendre rapidement autonomes.

Voici quelques-unes des options que nous avons pu tester :

- porte-cosy sur le porte-bagage ;
- siège bébé à l'avant, avec l'aspect rassurant qu'on a son enfant devant soi, entre nos bras ... et lui a le paysage devant lui ... et pas le dos de papa ou maman, voire le sac à dos direct devant son nez ! ... c'est donc un peu comme si c'était lui qui conduisait et il découvre peu à peu le code de la route !
- siège bébé à l'arrière ... et oui, il faut bien quand il y a deux petits à transporter : le petit devant, le plus grand derrière ... voire même un troisième caché dans le ventre de maman qui pédale !
- la petite charrette à l'arrière, où les enfants vivent leur vie tranquillou ... à la hauteur des pots d'échappement ?!?
- le biporteur dès qu'il y en a eu trois (ou plus) à transporter simultanément.

Et pour leurs apprentissages :

- tricycle bébé (un vrai, avec des pédales et une chaîne ... pas de ceux où les pédales sont directement liées à l'axe de la roue avant !) idéal pour apprendre le maniement du guidon et des pédales
- draisienne pour l'équilibre, et le passage au vélo classique s'est fait tout naturellement.
- la barre de traction, reliant le vélo de l'enfant à celui de l'adulte ... pas toujours très stable
- le follow-me, bien plus sécurisant, très facile d'utilisation (on accroche / décroche le vélo enfant facilement, ce qui permet de gérer les alternances piste cyclable protégée et rue «dangereuse» où on préfère gérer la trajectoire du vélo enfant) .... mais aussi bien plus cher que la barre de traction !

Voilà pour le petit aperçu des solutions qui ont permis d'éviter à nos enfants (et à nous-mêmes !) l'utilisation quotidienne de la sacro-sainte voiture. Sur les courts trajets le vélo est souvent tout aussi rapide, et il permet, en facilitant le contact avec la nature et l'environnement, le réveil des sens et de l'attention.

L'idée n'est pas de vous convaincre, simplement de partager mon expérience, mais si je vous ai donné envie, tant mieux: ce sera plus facile de se faire un petit coucou la prochaine fois que nous nous croiserons ... parce que les automobilistes derrière leurs vitres pleines de reflets, je les reconnais rarement !

Connaissez-vous ce panneau ?

Que signifie ce panneau ?

A. Le vélo est prioritaire, la voiture doit rester derrière

B. Les vélos doivent obligatoirement être accompagnés d'une voiture

C. Les voitures sont interdites dans cette rue

***Réponse en bas de page**

* Réponse : A
Il s'agit d'une Vélo-rue ; c'est un nouveau dispositif qu'expérimentent plusieurs villes en France, pour favoriser le partage de la voirie dans certaines rues. Le cycliste peut rouler au milieu de la voie et l'automobiliste doit rester derrière. La ville de Riedisheim fera avec le Conseil Vélo un bilan des vélo-rues déjà installées.

Le SIFAM

Le SIFAM, Syndicat Intercommunal Forestier de l'Agglomération Mulhousienne est un Syndicat à Vocation Unique (SIVU) qui a été créé en 1967 par regroupement de 5 communes : Bruebach, Brunstatt, Mulhouse, Rixheim et Riedisheim.

Marquage et abattage des arbres avec l'ONF

Son rôle est double : faciliter la gestion forestière et faciliter l'aménagement touristique de ce massif très fréquenté. Il gère ainsi environ 300 ha d'un massif qui en compte le double avec de nombreuses enclaves privées, à vocation forestière ou agricole. Ce massif est régi par le Code Forestier.

Le SIFAM assure ainsi la cohérence des équipements pour l'accueil du public, valorise l'exploitation de bois et protège la diversité écologique du massif. Il sécurise également les nombreux chemins traversant le massif en pratiquant des coupes de sécurisation avec l'Office National des Forêts (ONF).

Le réchauffement climatique, les sécheresses répétitives et le poids de la neige l'hiver dernier ont ainsi entrainé des coupes plus nombreuses.

Le SIFAM développe aussi une politique d'acquisition de parcelles forestières. Auparavant il achetait en propre. Maintenant ce sont les communes qui achètent les parcelles forestières et qui les mettent en gestion au SIFAM. Riedisheim a ainsi récemment acquis une parcelle le long de la rue de Zimmersheim qui a été confiée en gestion au SIFAM.

Marquage et abattage des arbres avec l'ONF

Le Comité d'Administration du 28 juillet 2020 a installé les membres des 5 communes à raison de 2 membres par commune. Le Président est Pierre Schillinger, maire de Bruebach. Riedisheim est représentée par Catherine Feissel-Simon, 1ère Adjointe au Maire, membre du bureau comme 4e vice-présidente et Brigitte d'Aranda, conseillère municipale déléguée. Les élus se réunissent environ 4 fois par an et se retrouvent une fois pour une sortie annuelle avec l'ONF. Depuis cette année des membres d'Alsace Nature se joignent à cette sortie. Le but est de se rendre compte sur place de la gestion de la forêt, ainsi que des dégâts liés au changement climatique, et aussi de repérer les repousses spontanées qui seront protégées pour donner les arbres de la forêt de demain. Beaucoup d'arbres fragilisés par les stress hydriques sont facilement attaqués par des parasites, insectes ou champignons. Dans cette forêt périurbaine, il convient donc d'être très vigilant et de faire des coupes de sécurisation le long des sentiers. Si un arbre fragile est repéré loin des chemins, il peut par contre être laissé en place. C'est pourquoi le SIFAM peut interdire les courses d'orientation à l'intérieur des parcelles. Les élus du SIFAM sont également invités à des sorties de martelage, marquage des arbres à abattre ou à laisser sur place. De nombreux arbres morts ou abattus sont également laissés sur place en tant que refuge pour la biodiversité. On les appelle les arbres « bio ».

Cette forêt est en futaie irrégulière. C'est un mélange d'arbres plus ou moins vieux et d'essences différentes : hêtres, frênes, chênes sessiles, érables sycomores, alisiers, merisiers et robiniers faux-acacias.

La gestion de ce massif forestier par le SIFAM se fait en respectant au mieux la biodiversité, la diversité des essences, le suivi des reprises spontanées tout en assurant la sécurité dans ce massif très fréquenté.

Collecte de témoignages
Nous avons besoin de vous !

La municipalité de Riedisheim initie cette année une collecte de témoignages des personnes ayant vécu la période de la Seconde Guerre mondiale dans notre commune.

L'objectif ? Collecter VOTRE mémoire de cette période, vos souvenirs, vos ressentis, avec vos mots, et vous permettre de partager tout cela avec la nouvelle génération.

Ce projet, porté par le service des Archives, est en effet mené en partenariat avec des élèves de classe de 3e du collège Gambetta dans le cadre des enseignements en Histoire et Education morale et civique. Il consistera tout d'abord en un échange épistolaire puis, selon votre choix, en une possibilité d'enregistrement audio ou filmé.

Les personnes nées entre 1919 et 1926 originaires de Riedisheim, et donc susceptibles d'avoir été des Malgrés-elles et Malgrés-nous dans notre commune, ont récemment reçu un courrier les invitant à se manifester auprès de la mairie en cas d'intérêt pour le projet. Ces personnes ont toutes été recontactées par téléphone afin de répondre à leurs interrogations.

Si vous correspondez aux critères et que vous n'auriez pas été destinataire de ce courrier, mais que vous souhaiteriez tout de même participer, nous vous invitons à vous rapprocher du service des Archives qui vous expliquera la démarche engagée.

Si vous n'êtes pas né(es) dans ces années, mais que vous avez des souvenirs d'enfance à Riedisheim de cette période troublée, vous pouvez également vous manifester : vous offrirez ainsi aux élèves une vision de quelqu'un de leur âge, à une époque très différente.

L'objectif de notre démarche est de pouvoir conserver vos témoignages, vos connaissances, afin de pouvoir acquérir une nouvelle vision de l'Histoire de l'Alsace et de pouvoir la transmettre aux générations futures. Nous estimons que votre mémoire est précieuse, et la collecter est important pour nous : vous avez encore beaucoup à nous apprendre !

CONTACT

juliette.burghart@riedisheim.fr ou **03 89 44 00 50** (standard)

L'atelier de Carton-Marie

À la découverte de la création en cartonnage

De la pratique en autodidacte à l'organisation d'ateliers, il n'y avait qu'un pas ! Poussons ensemble la porte de l'atelier de Marie-Christine Marchadour…

Marie-Christine est créatrice et animatrice de cours de cartonnage et de couture à Riedisheim.
Lors de ses études de graphisme et publicité à Strasbourg, elle apprend le packaging et réalise ses premiers volumes. C'est tout naturellement qu'elle se dirige vers le cartonnage, qu'elle pratique en autodidacte depuis maintenant 25 ans. En passionnée des arts manuels, elle pratique également la couture depuis 18 ans.

Elle expose par la suite ses créations lors de huit éditions consécutives des marchés de Noël de Rixheim et de la St Nicolas à Riedisheim.

Grâce à l'Espace 110 à Illzach ainsi qu'à la Cour des Arts à Brunstatt, elle anime ses premiers ateliers et ce pendant une dizaine d'années. **C'est ainsi qu'elle a pu développer son activité et s'installer dans son propre atelier, à Riedisheim.**

Mais qu'est-ce que le cartonnage ?
Cette technique permet de réaliser toutes sortes d'objets utiles ou décoratifs allant du plus basique comme le simple carnet, au plus sophistiqué comme la boîte à ouvrage compartimentée.

Souvent confondue avec la réalisation de meubles en carton ondulé, cette pratique s'en différencie par la matière première utilisée. On emploie ici du carton compact en plaques de différentes épaisseurs, permettant ainsi de réaliser plus de détails sur des volumes plus réduits.

Le point de départ : une plaque de carton à plat avec un plan de coupe, que l'on découpe avant de procéder au montage, puis au bullage (ajout de surface blanche pour arriver à un volume propre) pour finir avec l'habillage en tissu. On retrouve dans son atelier différents exemples de **boîte à bijoux, tableaux décoratifs ou encore de calendriers de l'avent**, qui font fleurir l'inspiration de ses élèves.

Pour votre premier cours, vous êtes invités à emmener le matériel dont vous disposez déjà, et d'autres outils sont à votre disposition à l'atelier. **Marie-Christine vous propose un kit pour débuter le cartonnage**, moyennant 5 euros, contenant différents types de carton et du kraft gommé, permettant de réaliser un premier objet pour découvrir la pratique autour d'un projet guidé.

Pour la partie couture, Marie-Christine vous guide dans vos projets en habillement, mais également pour créer des accessoires comme des trousses et petits sacs. De la même manière, le matériel de base ainsi que des machines à coudre et surjeteuses sont à disposition, il vous sera juste demandé de fournir votre tissu.

Passant ainsi d'une activité à l'autre en fonction des projets en cours de ses élèves, **les deux techniques peuvent également se marier** sur des réalisations comme des valisettes de pharmacie en cartonnage, et des trousses en tissu afin de les compartimenter.
Si ses cours attirent majoritairement des retraités, ils sont **ouverts à tout public**, y compris les enfants à condition qu'ils soient accompagnés d'un adulte qui assiste lui-même à l'activité.

En plus de ses ateliers, Marie-Christine partage son savoir-faire dans un livre publié en 2016 aux Editions Marie-Claire.
Les leçons y sont expliquées à l'aide de photos pas-à-pas très détaillées, vous accompagnant dans l'apprentissage de cet art minutieux. Les dix modèles présentés vous permettront de débuter autour d'objets très simples, et de vous perfectionner avec des modèles plus complexes.

INFOS

Les cours ont lieu de 9h à 12h et de 13h30 à 16h30 (même pendant les vacances scolaires) **du lundi au vendredi.** Le mercredi uniquement l'après-midi.

ADRESSE DE L'ATELIER :
38B, rue de Mulhouse à Riedisheim

MAIL : cartonmarieetcie@yahoo.fr

SITE INTERNET : https://boutique-carton-marie.blog4ever.com/

TÉLÉPHONE : 06 25 31 75 79

TARIFS :
- **20 €** pour une séance de 3 heures
- **15 €** la séance à partir de 4 séances
- **300 €** pour 20 séances de 3 heures + une séance offerte

Possibilité d'offrir des **chèques cadeau** par mail, par téléphone ou sur son site.

Parking pour 4 voitures à l'arrière de la résidence, accès PMR.
Pass sanitaire et masque obligatoires.
Lingettes et désinfectant à disposition.

Poesia du monde

Une épicerie fine internationale qui attire l'œil

Une Sibérienne à Riedisheim ? La réponse est pourquoi pas !

Natalia est née bien loin dans les grands espaces de la région de Sibérie en Russie. Après des études d'ingénieur et un travail dans ce domaine, la vie et l'amour l'ont amenée en France et en Alsace. Avec son mari elle a réfléchi à la possibilité de développer une activité commerciale qui puisse mettre en avant son admiration et respect pour tant de cultures différentes sur notre planète. Ensemble ou par ses propres expériences ils ont pu parcourir plusieurs continents et à chacun de leurs voyages ils revenaient avec une empreinte des cultures locales.

Pourquoi alors ne pas proposer à Riedisheim un avant-goût de plaisirs gustatifs de notre monde ?

Le magasin « Poesia du Monde » situé à Riedisheim propose un parcours autour de différents produits culinaires aux origines multiples, depuis la Russie en passant par la Patagonie, jusqu'à l'Italie du Sud, l'Espagne, le Portugal, le pays Basque, la Calabre, la Sicile et la France, avec des ancrages forts en Alsace, Provence et Bretagne.

Les épices d'Orient se mêlent à l'offre d'une grande variété des thés et tisanes élaborés par des maisons de prestige en France. La Chine, le Japon, Madagascar, l'Inde sont à l'honneur.

Mais aimeriez-vous aussi déguster plusieurs types de bières Lager ou IPA en provenance de différents coins, avec cependant un « petit faible » pour la Belgique et les États Unis ?
Ou alors choisirez-vous un vin du nouveau monde ? Le Chili sera alors à l'honneur avec un grand choix de vins blancs et rouges. L'Australie a aussi quelques représentants ici. Pour les amoureux de liquoreux la Grande Russie et ses variétés de vodka de prestige trouveront sans doute quelques amateurs. Plus près, des bonheurs venus d'outre Manche, d'Ecosse ou d'Irlande trouveront aussi des amateurs, à moins que vos goûts se dirigent vers le rhum des caraïbes ou la cachaça du Brésil ou un étonnant gin du Danemark ou un whiskey américain.

Natalia propose également des boissons chaudes et froides à emporter. Des variétés de chocolats et biscuits de marques de prestige sauront vous séduire.

La boutique a démarré il y a quelques mois et pour Natalia l'avis de chaque client compte énormément. Elle souhaite pouvoir s'adapter aux envies des Riedisheimois et des Riedisheimoises.

Natalia saura vous expliquer avec attention et avec son charmant accent tout ce qui pourra attirer votre curiosité sur son pays natal.
Elle est très admirative et reconnaissante de l'Alsace qui a pu l'accueillir avec bienveillance. Beaucoup des produits de grand prestige et de qualité du Bas Rhin et du Haut Rhin sont présents et leur nombre ne cessera de croitre.

Pourquoi avoir choisi le nom « Poesia du Monde » ?

Le choix est venu en pensant au rôle historique de la littérature dans la transmission des cultures. Le lien avec l'immensité culturelle culinaire de notre planète et l'immensité de la poésie est né : Poesia du Monde.

Par ailleurs, dans la même optique Natalia invite régulièrement ses clients à observer sur le plafond de son épicerie une belle reproduction élaborée en Suède d'un tableau du peintre français Henri Rousseau dit «le douanier» et qui symbolise la beauté du monde dans lequel nous vivons malgré les difficultés.

Vous pouvez vous apercevoir aussi que le symbole de la boutique est un oiseau habitant la Patagonie nord du Chili, appelé « chucao ». Il a pu voyager de manière imaginaire depuis ses terres lointaines pour s'approcher des cigognes et des maisons à colombages.

INFOS

NOM : Poesia du Monde
ACTIVITE : Épicerie Fine Internationale
ADRESSE : 43 rue Poincaré - Riedisheim (tout prêt de la Mairie)
CONTACT : 03.69.58.23.53
HORAIRES D'OUVERTURE : Sur rendez-vous uniquement, du lundi au samedi
RÉSEAUX SOCIAUX : https://www.facebook.com/poesiadumonde

Le retour du vote papier

Acquises en 2006, les machines à voter montrent des signes de faiblesse. Pour des scrutins sereins, la Ville de Riedisheim a décidé de repasser au vote papier.

La Ville de Riedisheim s'intéresse au scrutin par machines à voter début 2006 et fait alors l'acquisition de onze de ces machines (une par bureau, plus une de réserve), de boîtiers audio pour les personnes malvoyantes, d'un boîtier de programmation et de lecture, soit un budget de 71377,28€, assorti d'une subvention de l'Etat de 400€ par machine.

Le vote électronique est instauré à Riedisheim lors des élections Présidentielles de 2007.

Les électeurs s'habituent à ces machines, faciles d'utilisation et permettant un dépouillement en quelques secondes.

Coup de frein

Mais en 2008, le Gouvernement instaure un moratoire : les villes utilisatrices de machines à voter pourront continuer à les utiliser, mais celles désireuses de s'équiper ne le pourront plus. Cela a causé l'arrêt de la fabrication des machines à voter en 2010.

La révolution technologique n'a pas eu lieu. Aujourd'hui, seule une soixantaine de communes en France utilisent encore des machines à voter, comme par exemple Mulhouse. En 2021 avec la pandémie, les professionnels du vote électronique argumentent pour la levée du moratoire et la généralisation du vote électronique : le Gouvernement étudie la question, mais à ce jour, aucune décision n'est prise.

Des machines coûteuses et vieillissantes

À Riedisheim, nos machines ont fêté en 2021 leur 14ème anniversaire. Même si elles sont régulièrement révisées, elles commencent doucement, mais sûrement, à montrer des signes de faiblesse. Les électeurs doivent appuyer de plus en plus fort sur les touches de certaines machines pour valider leur vote. Et combien de temps encore pourront nous les utiliser sans rencontrer de difficultés ?

Les sommes engagées à chaque élection sont importantes. Les subventions de l'Etat diminuent chaque année mais le coût d'utilisation de nos machines reste inchangé, voire augmente.

L'assistance pour les jours de scrutins (comprenant la mise à jour du logiciel de programmation et la formation) se facture à 3900€ par élection (soit deux tours), auxquels s'ajoute l'extension de garantie revalorisée chaque année (2574€ en 2021). Maintenir les machines en 2022 pour les élections présidentielles et législatives, coûterait au moins 10374€.

Pour un vote papier, l'Etat subventionne l'achat des urnes et fournit les enveloppes comme les bulletins. Les sommes économisées pourront être investies dans d'autres projets.

La municipalité a souhaité prendre les devants pour éviter de se retrouver face à des machines obsolètes et défaillantes. Pour voter en toute sérénité, en 2022, les électeurs riedisheimois glisseront de nouveau un bulletin papier dans l'urne.

À l'origine du droit de vote en France

Les citoyens vont être appelés à se rendre aux urnes par deux fois en 2022 : l'occasion de revenir sur les origines du droit de vote en France à travers un bref historique.

Historique du droit de vote

Les modalités du droit de vote ont évolué au gré des régimes politiques : le suffrage censitaire et indirect instauré en 1791 est remplacé par un suffrage universel masculin à partir de 1799 durant le **Consulat,** puis refait son apparition à la **Restauration** en 1815. Ce mode de scrutin, qui rend électeur les hommes sur des critères d'âge et de revenus, est ensuite supprimé en 1848 avec la mise en place de la République : le suffrage universel masculin permet désormais à tous les Français de 21 ans et plus jouissant de leurs droits civiques et politiques de voter, et à ceux de plus de 25 ans d'être élus. À préciser que le vote devient secret seulement en 1913, avec l'apparition des urnes et des isoloirs.

L'Histoire du droit de vote vit des périodes de troubles avec sa suppression durant le rétablissement de l'Empire de 1852 à 1870, puis pendant le régime de Vichy.

Suite à la Constitution de **1958,** le suffrage devient direct : les représentants sont élus par le peuple, lequel peut désormais s'exprimer via des référendums. Quelques modifications ont également lieu au fil des années : abaissement de l'âge du droit de vote à 18 ans (1974), puis droit de voter et de se présenter, pour tous les citoyens étrangers ayant la nationalité d'un des pays de l'UE, dans l'Etat membre où ils résident pour les élections municipales et européennes (Traité de Maastricht de 1992).

Vers un suffrage réellement universel

Le droit de vote a longtemps été refusé aux **femmes :** jugées faites pour être des mères et des épouses, soupçonnées d'être sous l'influence de l'Eglise dans leurs choix politiques... le débat évolue après la Première Guerre mondiale et l'apparition des suffragettes, mais le Sénat s'y oppose systématiquement.

L'ordonnance du **21 avril 1944** du Gouvernement provisoire rend finalement le droit de suffrage réellement universel par son article 17 : *« Les femmes sont électrices et éligibles dans les mêmes conditions que les hommes »*. Dans les faits, les Françaises votent pour la première fois aux élections municipales de 1945.

Par comparaison avec d'autres pays, cette conquête est tardive : certains Etats américains donnent le droit de vote aux femmes dès 1776 ! Plus récemment, on peut citer la Finlande en 1906, le Royaume-Uni et l'Azerbaïdjan en 1918, le Liban en 1926, la Turquie en 1930...

Enfin, la loi du 7 mai 1946 proclame citoyens tous les ressortissants de l'Empire colonial. Si la loi est inscrite dans la Constitution du 27 octobre 1946, le droit de vote demeure inégalitaire (*« Des lois particulières établiront les conditions dans lesquelles ils exercent leurs droits de citoyens »).* C'est la loi du 23 juin 1956 qui institue finalement le suffrage universel dans les territoires d'Outre-mer.

Jennifer Edjaka Demontès
Miss Beauté Alsace 2020/21

La **Riedisheimoise de 27 ans a été élue Miss Beauté Alsace 2020/21** et **concourra pour l'élection nationale Miss Beauté France en 2022.**

Élue le 31 octobre 2020, Jennifer Edjaka Demontès dédie son titre à toutes les femmes dont sa mère qui l'a soutenue quotidiennement.

Miss Beauté Alsace est une élection de beauté régionale. Elle est qualificative pour l'élection Miss beauté France. Chaque année une nouvelle miss est élue pour représenter les couleurs de la région Alsacienne. L'objectif de cette élection est de lutter contre la discrimination envers les femmes et a pour but de casser les codes de la beauté. Petite, grande, ronde, tatouée, métisse, toutes les femmes sont les bienvenues. Un seul critère : avoir entre 18 et 40 ans.

Originaire du Congo, la jeune femme est arrivée à Riedisheim en 2010. Diplômée d'un Master « Pratiques d'Ingénierie et de Médiation socio-éducative » à l'université de Strasbourg, c'est en octobre 2021 qu'elle reprend ses études pour un deuxième Master en « École Supérieure de Commerce et Management » toujours à l'université de Strasbourg.

Ayant vécu durant son enfance au Congo et à plusieurs reprises à l'étranger dans le cadre de ses études (Turquie, Brésil, Canada et Suède) et ayant voyagé dans les quatre coins du monde, elle est multilingue : français, anglais, portugais et des notions en allemand et en turc.

Passionnée par les voyages et le fitness, la Miss Beauté Alsace 2020 fait partie des choristes de la chorale de la chapelle St Jean- Baptiste à Riedisheim.

Pleine d'ambition, la Riedisheimoise a pour rêve de créer une école au Congo dans le village natal de sa mère.

« La beauté n'a pas de couleur », c'est sûr ces paroles qu'elle termine son discours face aux membres du jury composés d'Angélique Schaffhauser, Miss Beauté Alsace 2019 du comité régional Miss Beauté Alsace et national Miss Beauté France.

Prochaine étape, Miss Beauté France 2022 où elle ira **« fièrement défendre les couleurs de l'Alsace »**

« Je suis fière de représenter la région en tant que la nouvelle Miss Beauté Alsace 2020 »
Jennifer Edjaka Demontès

La Compagnie de Théâtre Mosaïque

Créée en 1999, la Compagnie Mosaïque est désormais incontournable dans l'animation culturelle de notre ville.

La Compagnie Mosaïque est créée fin juin 1999. Monique Karr, alors adjointe à la culture et Denis Bixel, metteur en scène et comédien bien connu dans le Haut-Rhin et sur la région, prennent ensemble la décision de créer l'association.

Très vite, l'activité de la Compagnie commence. Denis Bixel met en place avec des comédiens amis, les répétitions d'une pièce : La Culotte, de Jean Anouilh. Ce spectacle est joué sur la scène de l'Aronde en janvier et février 2000.

Ateliers Théâtre

Parallèlement, Mosaïque crée une école de théâtre. Deux professeurs sont recrutés pour permettre aux enfants, jeunes et adultes qui le souhaitent de vaincre leur timidité et de se former à l'expression théâtrale. Rentrés en septembre 1999, les élèves ont présenté leurs premiers spectacles de fin d'année en juin 2000.

La Compagnie Mosaïque à Riedisheim

Dès sa création, l'association a adhéré à l'OMSAP (devenu l'Union), dans le but de s'intégrer pleinement à la vie communale. Mosaïque participe ainsi chaque année aux Journées d'Automne et des Associations avec un stand et parfois des animations. La troupe prend aussi part au Marché de Saint-Nicolas et présente un spectacle créé spécialement pour l'occasion. Cette production est toujours « tout public ». Les familles peuvent ainsi assister gratuitement à du théâtre. En outre, Mosaïque participe à la « Nuit de la Lecture » organisée par la Bibliothèque. Enfin, la Compagnie assure l'accueil et l'ambiance des séances de cinéma Ciné Ried créées cette année. Ces moments d'activité citoyenne sont primordiaux pour Mosaïque.

En 2006, Mosaïque a participé à l'inauguration de la Grange, salle de spectacle issue de la réhabilitation d'un bâtiment du Cité-Hof initiée par Monique Karr. Ce lieu d'expression a été mis à disposition de Mosaïque qui a alors déménagé de l'Aronde. La Grange est un outil de développement de la Compagnie tant au niveau des spectacles de théâtre que des ateliers.
Depuis Mosaïque participe activement à la programmation et à l'animation du lieu.

Les spectacles

Comme son nom l'indique, la Compagnie Mosaïque s'exprime dans tous les registres : de Zweig à Molière en passant par Anouilh et Feydeau.
De plus, la Compagnie invite des autrices locales à écrire et jouer leur propre texte. Nathalie Marco propose depuis cinq années le spectacle du Marché de la Saint-Nicolas. Frédérique Mandarini a adapté « Le Liseur du 6h27 », roman de Jean-Paul Didierlaurent, spectacle programmé dans la saison culturelle.

LA COMPAGNIE MOSAÏQUE EN CHIFFRES

1 centaine de membres
5 à 6 metteurs en scène
3 spectacles par saison (6 à 10 séances par production)
1 salarié pour les ateliers-théâtre
60 à 65 élèves de tous âges (2e école de théâtre du Haut-Rhin)
1 atelier d'écriture (nouvelles et poésie) a vu le jour le 2 novembre dernier

Retrouvez les spectacles et événements organisés par Mosaïque dans l'Agenda en fin de bulletin.

Contacter l'association : Tél : 06 87 81 29 96 - Mail : compagniemosaique@orange.fr

C'RIEDI

Un nouveau Centre Socio-Culturel

Un projet ambitieux pour la Ville

Après plusieurs heures de travail, de recherches et de réflexions, il est apparu que pour faire vivre le Centre Socio-Culturel (CSC) il était tout d'abord nécessaire de créer une association.

Cette association s'est cherchée un nom : C'RIEDI, et s'est dotée de statuts déposés au Tribunal de Mulhouse.

Le premier Conseil d'Administration a été organisé. Il est composé d'un Président : Thierry, d'une vice-présidente : Evelyne, d'une trésorière : Nadine, d'une secrétaire : Fabienne et de 3 assesseures : Marie, Anne et Catherine.

Le CSC C'RIEDI étant né et bien né, il fallait maintenant le faire vivre, grandir et prospérer.

Tout d'abord qu'attend-t-on d'un CSC ? Qu'est-ce qu'un CSC ?

Un CSC est un foyer d'initiatives porté par des habitants capables de définir et mettre en œuvre un projet de développement social pour l'ensemble des habitants de Riedisheim.

Qu'est-ce que cela signifie ?

Cela signifie que le CSC devra répondre aux attentes des habitants de Riedisheim avec des thématiques et des objectifs tels que :

- Accueillir et informer
- Animer la vie locale
- Développer le lien social avec des lieux d'échanges, d'écoute, de parole dans un cadre pluri-générationnel
- Lutter contre toutes formes d'exclusion
- Valoriser les initiatives des jeunes
- Soutenir les familles dans leur rôle parental et éducatif
- Mettre en œuvre des actions de prévention, d'insertion sociale et professionnelle
- Aider l'action éducative pour lutter contre le décrochage scolaire
- Dynamiser l'action culturelle, caritative et sportive en étroite collaboration avec les associations existantes
- Coordonner, développer, soutenir les initiatives individuelles ou collectives

En une phrase : le CSC entreprend toute action permettant de favoriser le lien social entre les habitants.

Pour que le CSC puisse amener un lien social fort, l'association C'RIEDI s'est référée aux 3 valeurs fondatrices :

- **La Dignité Humaine :**
  - En reconnaissant la dignité et la liberté de tout homme et de toute femme
  - En se gardant des préjugés moraux et culturels
- **La Solidarité :**
  - En considérant les hommes et les femmes comme étant capables de vivre ensemble en société
  - Que les individus deviennent des acteurs solidaires dès lors qu'ils s'engagent dans des rapports sociaux
- **La Démocratie:**
  - En voulant une société ouverte aux débats et aux partages
  - En établissant des espaces de discussion et de participation

Ces 3 valeurs : **la dignité humaine, la solidarité et la démocratie** sont la base de la Charte que tout membre signera lors de son adhésion à l'association C'RIEDI.

Pour que la présentation du CSC C'RIEDI soit complète, il est important de préciser que :

- Le CSC est un partenaire pour les autres associations de Riedisheim en respectant leur champs de compétence et d'action, mais en aucun cas un concurrent
- Le CSC sera financé par la ville et la CAF
- Le CSC travaillera en collaboration avec les Foyers Clubs d'Alsace

Alors aujourd'hui qu'attendons-nous de vous ?

Par cette rapide présentation, nous espérons susciter des vocations pour nous aider à mettre en œuvre ce projet ambitieux.

Venez rejoindre l'équipe de bénévoles du C'RIEDI afin d'œuvrer pour les habitants de Riedisheim et mettre en place des projets socio-culturels de qualité.

Le projet du CSC, c'est pour vous et par vous !

CONTACT

C'RIEDI
21 rue du Maréchal Foch
68400 RIEDISHEIM
E-mail : contact@criedi.fr

COVID-19 : les nouvelles directives à mi-décembre

La situation sanitaire se dégradant, le gouvernement a pris de nouvelles mesures afin de contenir le développement de la cinquième vague :

- Passage au niveau 3 du protocole sanitaire dans les écoles primaires (port du masque obligatoire dans les cours de récréation et limitation du brassage à la cantine et des activités sportives de haute intensité en intérieur).

- La règle de la fermeture de la classe pour une durée de 7 jours dès le premier cas positif ne s'applique plus à l'école primaire depuis la semaine du 29 novembre : les élèves présentant un test négatif dans les 24h peuvent continuer à aller en classe.

- Les collégiens à partir de la 6e qui disposent d'un schéma vaccinal complet peuvent continuer les cours en présentiel. Les élèves non-vaccinés doivent eux suivre leurs cours depuis chez eux durant la période d'isolement.

- Limitation des rassemblements festifs dans la sphère privée.

- La vaccination sera ouverte aux 5-11 ans en situation de surpoids ou atteints de pathologie à risque à compter du 15 décembre.

- Le rappel vaccinal est ouvert à toutes les personnes de 18 ans et plus dès cinq mois après la dernière injection ou la dernière infection à la Covid-19, à compter du samedi 27 novembre 2021.

- À compter du 15 décembre, les personnes de 65 ans et plus et les personnes vaccinées avec le vaccin Janssen doivent justifier d'un rappel vaccinal pour que leur « pass sanitaire » soit prolongé.

- Les personnes de 18 à 64 ans ayant eu leur dernière dose de vaccin avant le 17 juin devront avoir fait leur rappel au 15 janvier pour que leur pass ne soit pas désactivé, puisqu'elles auront passé à cette date les délais de 5 mois pour être éligibles au rappel et de 8 semaines pour réaliser ce rappel.

- Depuis le 29 novembre 2021, seuls les tests PCR et antigéniques datant de moins de 24 heures seront des preuves constitutives du « pass sanitaire ».

- Le port du masque est obligatoire en intérieur dans tous les établissements recevant du public à compter du 29 novembre 2021.

- L'aération fréquente des lieux clos est plus que jamais nécessaire. Il est recommandé d'aérer chaque pièce 10 minutes toutes les heures.

Plus d'informations : www.gouvernement.fr/

VACCIMOUV

Vous pouvez également profiter de la venue du VacciMouv jeudi 30 décembre à Riedisheim :
- horaires de vaccination : 8h à 18h
- lieu pressenti : place de Munderkingen
- téléphone pour renseignements : 03 89 44 00 50

Pour votre complète information :
- le dispositif est sans rendez-vous ;
- le personnel médical est fourni par la CTPS ;
- pour rappel, le VacciMouv est ouvert :
  - à toutes les personnes de 12 ans et plus pour une primo ou une seconde injection (minimum 21 jours entre les deux) ;
  - pour les 3èmes doses des personnels de soins et des personnes de plus de 65 ans (minimum 6 mois entre la 2ème et la 3ème injection).

Pour savoir si vous êtes éligible, rendez-vous sur le site du gouvernement.

Des sapins en bois dans les écoles de Riedisheim

Cette année, **des sapins en bois orneront les écoles riedisheimoises.** Ces sapins ont été **réalisés par les services techniques de la Ville. En accord avec les équipes pédagogiques,** chaque école a décoré son sapin.

École maternelle Pasteur

École maternelle Mermoz

École élémentaire Bartholdi

Les Voeux de la Convivialité
vers 2022

Monsieur le Maire Loïc Richard et les élu(e)s du Conseil Municipal invitent les Riedisheimois(es) à se retrouver pour les Voeux de la Convivialité

Samedi 15 janvier 2022
place de Munderkingen, 20 rue d'Alsace :

17h45 : accueil du public Place de Munderkingen
18h00 : voeux du Maire et protection du film retrospectif
18h15 : spectacle « Gwam The Artists », distribution de galette, vin chaud et jus de pomme.

Cet événement se déroulant en extérieur, un repli à L'Aronde Riedisheim (20 rue d'Alsace) est prévu en cas de pluie.

Le pass sanitaire est obligatoire.

Les conditions d'organisation des événements seront tributaires de l'éventuelle évolution des mesures sanitaires que vous pourrez retrouver sur le site : www.riedisheim.fr

COLLECTE DE SAPINS

Ne jetez pas votre sapin et apportez-le samedi 15 janvier 2022 au parking de L'Aronde ou déposez-le à partir du lundi 27 décembre 2021 et jusqu'au lundi 17 janvier 2022 dans les bennes situées aux adresses suivantes :

- Parking de l'école Schweitzer, 1 rue du Docteur Albert Schweitzer
- Parking du Centre Technique Municipal et des Pompiers de Riedisheim, 14 rue de la Paix
- Parking de L'Aronde Riedisheim, Place de Munderkingen, 20 rue d'Alsace
- Au Riesthal, au bas du chemin des Bûcherons, au début du sentier piéton

Prochains travaux
à Riedisheim

Les journées skis et snowboard pour les enfants de 6 à 18 ans

10 sorties « ski et snowboard » au Markstein prévues les mercredis entre janvier et mars 2022, encadrées par des animateurs diplômés par la Fédération Française de ski.

La Ville de Riedisheim s'associe à la Caisse Mutuelle Complémentaire d'Activité Sociale d'Électricité de France pour proposer aux enfants de Riedisheim de 6 à 18 ans d'apprendre ou de se perfectionner au ski ou au snowboard.

10 sorties à la journée sont prévues au Markstein tous les mercredis à partir du mercredi 5 janvier au 9 mars 2022 (suivant l'enneigement, elles pourront se dérouler jusqu'au mercredi 23 mars.)
Les encadrants sont diplomés par la Fédération Française de ski.

Départ de Riedisheim (église St Jean-Baptiste) à 7h45, puis arrêts à ENEDIS à Sausheim (6 rue d'Alsace) à 8h00, sur le parking du cimetière d'Ensisheim à 8h30 et à Guebwiller, avenue du Maréchal Foch (ancienne gare) à 8h50 pour arriver à station de ski du Markstein à 9h40. Retour du Markstein à 17h00 et arrivée à Riedisheim prévue à 18h50.

L'enfant doit se présenter chaque mercredi avec tout son équipement :
- Vêtements chauds et imperméables
- Une bonne paire de gants
- Chaussures de ski, skis réglés et bâtons de ski
- Casque obligatoire avec nom et prénom
- Lunettes de soleil (et crème solaire si besoin)

Un repas chaud et le goûter (compris dans le prix) seront servis au restaurant Wolf.

Les parents sont les bienvenus s'ils acceptent d'encadrer les enfants pour les pauses goûter et pendant le trajet.

Tarifs

Prix de l'activité : 40€ la journée ou 30€ pour les Riedisheimois sur présentation d 'un justificatif de domicile + Licence obligatoire au prix de 55,45 € (utilisable à titre privé)
Transport et goûter compris dans le prix

Inscriptions

Lancement des Inscriptions à partir du lundi 13 décembre 2021 à 10h00 en Mairie.
Présentez-vous au Service Associations, Jeunesse, Education et Sports avec :
- Le paiement par chèques à l'ordre du CMCAS ou en espèce le jour de la sortie
- Le Certificat Médical de non contre-indication à la pratique du sport

Clôture des inscriptions le vendredi 31 décembre 2021.

Noël des Ainés
Un spectacle en cadeau

En plus de la valisette ou du bon d'achat au choix offert aux ainés Riedisheimois pour ce Noël 2021, la ville de Riedisheim propose également un temps de divertissement.

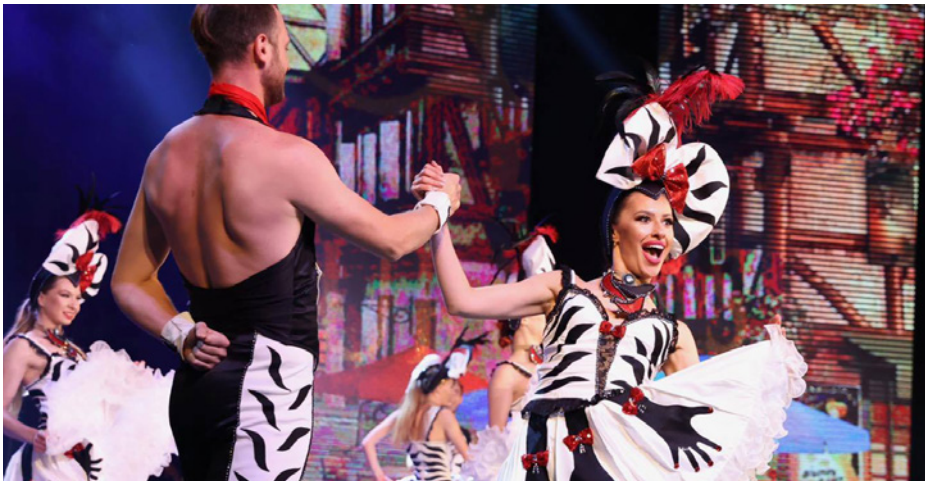

Pour bien débuter l'année, la ville de Riedisheim propose aux seniors un moment de convivialité avec le spectacle du

Paradis des Sources qui aura lieu à L'Aronde Riedisheim le mercredi 26 Janvier 2022 à 15h00.

(Ouverture des portes à 14h15)

Le bon reçu soit dans votre colis soit avec votre bon d'achat est à échanger à L'Aronde Riedisheim :
les mercredis 5, 12 ou 19 janvier de 9h00 à 12h00
en contrepartie d'un billet d'entrée.

Attention : la présentation du Pass Sanitaire est de rigueur.

RETOUR EN IMAGES

LE MARCHÉ DE SAINT-NICOLAS

La Maison Rouge illuminée

Spectacle : «T'as ta marinière à l'envers»

Le Saint-Nicolas

LA BOURSE AUX JOUETS ET AUX LIVRES ET LES PORTES OUVERTES DE L'ESPACE ASSOCIATIF HENRI EBERHARDT

CÉRÉMONIE DE COMMÉMORATION DU 11 NOVEMBRE

L'Églantine

Relais Petite Enfance et Multi Accueil

20 rue du Beau Site à Riedisheim

L'association l'Églantine, sous la Présidence de Mme Patricia BOHN en collaboration avec les membres du bureau : Mme Véronique BACK, Rachel LOPEZ et Simone NIEMERICH WACHS, gèrent deux services petite enfance : un multi-accueil et un relais petite enfance.

Le Relais Petite Enfance, est un service ressource pour toute famille en recherche d'un mode d'accueil collectif ou individuel. Il reçoit les familles en recherche d'un multi-accueil dans le cadre de la mise en réseau des demandes d'accueil sur le territoire m2A et valide leurs demandes en ligne. Il accompagne les familles dans les démarches d'embauche d'une assistante maternelle et renseigne notamment sur les allocations CAF. Il propose des temps d'animations collectives aux enfants accueillis chez les assistantes maternelles et organise des temps de formation pour ces dernières.

Il est sous la responsabilité de Mme Marie Hélène FREUDENREICH. Les permanences téléphoniques ou physiques sont le :
Mardi de 14h00 à 17h30,
Jeudi et vendredi de 8h30 à 11h30
et sur RDV
Contact : 03.89.65.35.61

Multi Accueil l'Églantine
L'établissement propose un accueil collectif des enfants de dix semaines à trois ans. Les enfants sont accueillis dans des locaux spécialement aménagés pour eux et adaptés à leur âge. Les enfants sont accompagnés par des professionnelles diplômées de la petite enfance selon un projet éducatif qui s'inspire de « l'itinérance ludique » adapté à l'âge des enfants et à leurs besoins.

Pour toute préinscription merci de vous inscrire sur le portail de m2A : https://e-services.mulhouse-alsace.fr/page/catalog-m2a-pee-pe

Il est dirigé par une nouvelle équipe sous la responsabilité de Mme Barbara HUCK, directrice et Mme Marcela HOHWEILLER coordinatrice pédagogique.
Il propose également un service parentalité pour les familles usagers de l'association ou les familles du Centre Médico Social de Riedisheim, permettant un accompagnement individualisé autour de questions sur le développement de l'enfant ou de problématiques familiales.

CONTACT

Multi Accueil l'Églantine
20 rue du Beau Site
68400 RIEDISHEIM
03 89 64 05 64

Éveil à la nature

« Les petits jardiniers »

Le jardin du Relais Petite Enfance mis à disposition par la Zone Verte à Riedisheim a été réaménagé en septembre avec l'installation de 3 bacs à patouille, fabriqués par les services techniques de la ville. Pour faciliter l'accès aux bacs et éviter que l'herbe ne les envahisse, des copeaux de bois ont été ensuite déposés sur le sol par le service des espaces verts de la ville. Un grand merci à M. Chevrier, M. Bernal et leurs équipes pour leur collaboration et réactivité.

Les bacs ont été inaugurés par les enfants lors d'une séance au jardin fin septembre. L'occasion de jouer avec les marrons ou le sable et de préparer des « mixtures » avec le thym, la menthe, la sauge du jardin. L'éveil sensoriel à la nature s'est enrichi d'une nouvelle animation avec des balades en forêt, reconduites à chaque saison et accompagnées d'une animatrice nature Mme Christelle Félix.

Multi Accueil

L'équipe éducative du multi accueil a à cœur de sensibiliser les enfants à l'éveil à la nature. C'est pourquoi un partenariat avec le CINE du Moulin de LUTTERBACH a été mis en place en 2020. C'est un centre de ressources dédié à l'éducation à la nature, à l'environnement et au développement durable.

Pour préparer les ateliers animés en alternance par une animatrice du Moulin et les professionnelles du multi accueil, des tables d'activités et des jardinières ont été achetées, financées par m2A et la CAF, afin que les enfants puissent partir à la découverte des activités sensorielles du jardin, des plantes, des petites bêtes.

Cet hiver à la bibliothèque

LILI AUGENSTERN LIEST EUCH GESCHICHTEN

Vendredi 07 janvier 2022
de 17h00 à 17h45
Vendredi 04 février 2022
de 17h00 à 17h45
Vendredi 01 avril 2022
de 17h00 à 17h45

Rendez-vous à la bibliothèque pour des séances de **lecture en allemand** avec une bénévole, **Lili Augenstern.**
Pour les enfants **à partir de 4 ans** (avec notions d'allemand)
Für Kinder ab 4 Jahren (mit Deutschkenntnissen)
Bienvenue aussi aux adultes ! / Auch Erwachsene sind willkommen !
Entrée libre

LES P'TITES HISTOIRES

Vendredi 28 Janvier 2022
de 10h00 à 10h30

Pour les P'tites Zoreilles
Histoires, chansons, guitare et accordéon
par Hubert et Nana
Se raconter des histoires pour se tenir chaud, pour se sentir beau, pour se laisser briller comme une étoile de Noël.

Dans de petites valises se découvre tout un monde délicat, une grand-mère solitaire, un affamé, un petit bonhomme qui n'a pas envie d'être mangé.

A partir de 6 mois - Durée : 30 minutes
Entrée libre sur réservation un mois avant le spectacle au
03 89 65 94 70 ou par mail
bibliojeunesse@riedisheim.fr

FERMETURE POUR LES FÊTES DE FIN D'ANNÉE

du 23 décembre au lundi 3 janvier inclus

Réouverture le mardi 4 janvier à 15H00
La boîte aux livres reste scellée durant cette période

EXPOSITION DE MIREILLE HOTTINGER

Du Mardi 08 février 2022 à 15h00 au Samedi 26 février 2022 à 12h30

«Depuis plusieurs années, l'abstrait m'attire, me fascine, et un jour, j'ai osé. Je commence par travailler, seule dans mon coin, les différentes pâtes à sculpture sur toile, toujours à la recherche de nouvelles matières, de nouvelles techniques aussi différentes qu'insolites. [...] Puis j'ai découvert la résine. J'ai été immédiatement fascinée par cette nouvelle matière. Je l'ai travaillée, fait divers essais. Cela a mis environ 2 ans pour apprivoiser le mélange entre la résine liquide et le durcisseur afin de trouver le dosage idéal. Les pigments de couleurs permettent à la résine d'obtenir des nuances flamboyantes. La résine est, à elle seule, une grande source d'inspiration, la finition brillante est hors norme. La préparation entre la résine liquide et le choc du durcisseur est le produit brut de mon processus créatif, le pigment de couleur a un rôle d'illumination. Mon travail est le résultat d'un conflit contrôlé sans perdre de vue le concept de base. [...]» M. H.

Entrée libre aux heures d'ouverture de la bibliothèque

DANS LA FORÊT LOINTAINE

Vendredi 18 mars 2022 de 10h00 à 10h30

Pour les P'tites Zoreilles
Contes et chansons
par Hélène Vacca, de la Cie de Contes en Notes

Dans la forêt lointaine, on entend le hibou.
Du haut de son grand chêne, il réveille le coucou.
Petit hibou a perdu son doudou !
Commence alors l'aventure...
À tout petits pas, cahin-caha,
Le long du sentier, au bord du ruisseau,
La tête en l'air et le nez au vent,
Petit Hibou va rencontrer un petit pou, un tatou, un mérou et même un... Chuuut !
Au son des ritournelles et des petits bruits,
Portées par la voix ou façonnées du bout des doigts,
Les histoires se modèlent... et on découvre le petit bois !

À partir de 18 mois - Durée : 30 minutes

Entrée libre sur réservation un mois avant le spectacle au 03 89 65 94 70 ou par mail bibliojeunesse@riedisheim.fr

Les conditions d'organisation des événements seront tributaires de l'éventuelle évolution des mesures sanitaires que vous pourrez retrouver sur le site : www.riedisheim.fr

CULTURE

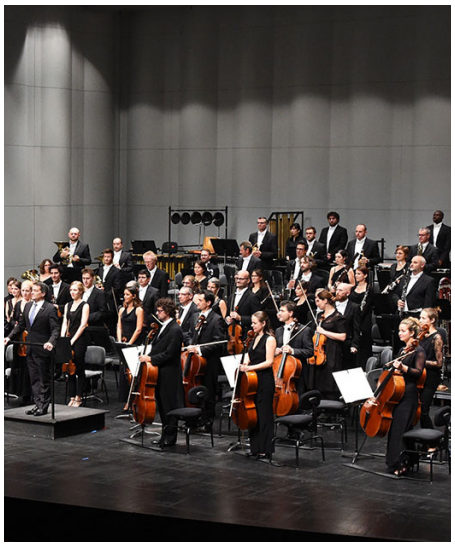

Samedi 8 janvier 2022

CONCERT

« Concert du Nouvel An » par L'Orchestre Symphonique de Mulhouse

Comme chaque année, l'Orchestre symphonique de Mulhouse vous invite à démarrer l'année en musique, sous la baguette de son directeur musical, à travers un programme festif. Cette année, le programme présentera une touche beethovenienne.

Au programme :
Ludwig van Beethoven, Johann Strauss, Joseph Haydn, Johannes Brahms
Jacques Lacombe, direction
Marc Geujon, Trompette, Artiste Associé

Lieu : L'Aronde Riedisheim
Horaire : 17h00
Organisé par Riedisheim Accueil
Durée : 2h00 avec entracte
Tout public

Renseignement : 03 89 50 24 53
Billetterie : à compter du 1er décembre 2021 au Tabac Cadre Noir (2, rue de Mulhouse) 68400 Riedisheim

Dimanche 9 janvier 2022

SPECTACLE

« CHANSONS AUX COULEURS DE LA VIE ! » par Monsieur et ses Dames

La troupe « Monsieur et ses Dames » offrent avec leur nouvelle création, un spectacle intense et intimiste, concocté à 2 ou 3 voix par « Monsieur ».
Les émotions subjuguent, captivent, on retient son souffle, on sourit, on savoure, on se promène toujours dans un dictionnaire amoureux de la belle et grande chanson française.
Barbara, Serge Gainsbourg, Juliette Gréco, Michel Legrand, Serge Reggiani, Astor Piazzola et bien d'autres, balisent un répertoire avec toujours autant de tendresse, un brin de mélancolie, un zeste d'humour et une douce folie.
Une belle atmosphère qui pimentera ce spectacle avec simplicité, grâce et enthousiasme...
Christian au chant et au piano, Martine à la contrebasse et au piano et les chanteuses Gisèle et Astrid.

Lieu : La Grange
Horaire : 17h00
Durée : 0h45
Organisé par l'Association de la Musique Municipale Union (AMMUR)
A partir de 10 ans
Renseignement : 03 89 31 15 45 / billetterie@riedisheim.fr
Tarif plein : 10 €
Tarif réduit : 8 €
Tarif jeune (6 à 15 ans inclus : 5€
Réservation : https://riedisheim.notre-billetterie.fr/billets)

Samedi 15 janvier 2022

VŒUX

Vœux de la convivialité 2022
Cérémonie des vœux 2022

Pas de crémation de sapins mais des animations sur place.
Lieu : Place de Munderkingen
Horaire : 17h45
Tarif : Accès libre
Contact : 03 89 63 46 03
Courriel : info@riedisheim.fr
Organisé par : Ville de Riedisheim

Samedi 15 janvier 2022
Dimanche 16 janvier 2022

THÉÂTRE

« De letscht Wàlzer » par le Cercle Théâtral Alsacien

Arsène LUPIN - 7e génération - mène une vie bien tumultueuse. Entre ses cambriolages et ses amours mal assurés, il est revenu vivre dans la maison parentale avec sa maman Amélie et son grand-père Albert. Un soir lors d'un accident de voiture, il porte secours à Marie-Ange, une célèbre présentatrice de télévision, et la ramène à la maison. A la demande d'Arsène, Amélie et Albert, Marie-Ange décide de rester quelques jours sur place et vous allez vite comprendre que ceci n'est pas le fruit du hasard. Arsène LUPIN suit minutieusement son plan machiavélique afin de dérober le fameux collier d'émeraudes des RUBINSTEIN, une des plus riches familles de France. Comment Arsène LUPIN va t'il danser sa dernière valse ?
Arsène LUPIN – 7. génération fiart a türbülàndes Lawa, zwìscha sina Ibracherei un sina verfahlta Liabschàfta ìsch ar wìder ìn s'Eltrahüss ku wohna, mìt sinera Müater Amélie un dr Grossvàter Albert. A Nàcht noch'm a Auto Unfàll, ìsch ar ìm Marie-Ange, a bekànta Télévision Spikrin, z'Hilf kumma un hàt Sie mìt Heim gnumma. Nochem àhàlta vum Arsène, Amélie un Albert, ànschidet s'Marie-Ange a pààr Tag uf Plàtz z'bliwa, un do wara Ihr schnall versteh dass das kei reiner Züafàll ìsch. Dr Arsène LUPIN folgt sorgfaltig si machiaveliquer Plan, um dia beriamta Smaragd Hàlsketta zu stahla vu da RUBINSTEIN, eina vu da richschta Fàmelia vu Frànkrich. Wia wird dr Arsène LUPIN si letscht Wàlzer tànza ?

Lieu : La Grange
Horaire : samedi 20h00 – dimanche 15h00
Durée : 2h00 + entracte
Renseignement réservation : 06 41 82 65 01 ou resa.compagniemosaique@gmail.com
Tarif plein : 10 €
Tarif réduit : 8 €
Tarif jeune (6 à 15 ans inclus) : 5 €
Organisé par la Compagnie Mosaïque
Tout public

Mardi 18 janvier 2022
CINÉMA

Ciné-Club « La Dernière Séance à Riedisheim »
CYCLE HENRI-GEORGES CLOUZOT
« Manon » (1949) de Henri-Georges Clouzot
1944, un cargo quitte Marseille pour se rendre au Proche-Orient. A son bord, l'équipage découvre deux passagers clandestins. Robert Dégrieux, un des deux passagers, est alors reconnu comme étant un assassin en fuite. Le capitaine décide de livrer le couple à la police dès qu'ils seront arrivés à destination. Conduits devant le capitaine, Robert et Manon racontent l'affreuse histoire qui leur a fait fuir la France. Leur histoire débute lorsque la bataille de Normandie fait rage, dans le climat trouble de la fin de l'occupation et des premiers mois de la Libération. (Source : Allociné)
Policier – Drame / Lion d'Or 1949
En préambule Pierre Louis CERAJA, journaliste à la retraite, fera une introduction au film et à l'issue de la projection il abordera quelques points précis de celui-ci et dialoguera avec les spectateurs.
La Cie Mosaïque assurera l'accueil et l'ambiance de la soirée.
Lieu : La Grange
Horaire : 20h00
Organisé par la Ville de Riedisheim
Durée : 2h30 dont 1h40 pour le film
Tout public à partir de 12 ans
Renseignement : 03 89 31 15 45 / billetterie@riedisheim.fr
Tarif unique : 5 €
Réservation : https://riedisheim.notre-billetterie.fr/billets)

Vendredi 21 et samedi 22 janvier 2022 –
SPECTACLE

« 3e NUIT DE LA LECTURE »
Après une année blanche due à la situation sanitaire en 2021, la bibliothèque se réjouit de participer à nouveau à cet événement national, et vous propose deux soirées à destination de toute la famille, sur le thème d'Alice au Pays des Merveilles.
Jeux, quizz, lectures, spectacle, concours Facebook… programme complet à venir !
Pantoufles, tatanes, charentaises, mules, babouches, schlappas ou chaussons… sont obligatoires pour toute la famille !
Animé par Laurent Levy
En partenariat avec la Compagnie Mosaïque
Lieu : Bibliothèque Municipale, Cité Hof
Horaire : 18h00 à 22h30
Organisé par la Bibliothèque Municipale de la Ville de Riedisheim
Durée : c'est à vous de voir…
Tout public
Renseignement 03 89 65 94 74
Accès libre sous réserve de la capacité d'accueil des lieux

Dimanche 23 janvier 2022
CINÉMA

Ciné-Club « Ciné Famille »
« Le garçon et le monde » (2014) de Alê Abreu

À la recherche de son père, un garçon quitte son village et découvre un monde fantastique dominé par des animaux-machines et des êtres étranges. Un voyage lyrique et onirique illustrant avec brio les problèmes du monde moderne. (Source : Allociné)
Animation – Aventure - Drame

Lieu : La Grange
Horaire : 16h00
Durée : 1h22
Tout public à partir de 6 ans
Renseignement : 03 89 31 15 45 / billetterie@riedisheim.fr
Tarif unique : 5 €
Réservation : https://riedisheim.notre-billetterie.fr/billets)
Organisé par la Ville de Riedisheim

Vendredi 28 et samedi 29 janvier 2022
THÉÂTRE

« Métastases mais où ? Divertissement médical avec des gros maux» par la Cie Acap & DP

Après les maisons closes, les meurtres en série et les énigmes temporelles, l'ACAP & DP s'attaque avec humour à un phénomène de société : le rude monde de la santé ! Nous sommes en 74 après la Sainte Sécu. Toutes les structures hospitalières sont démunies face au déficit budgétaire… Toutes ? Non. Une clinique peuplée d'irréductibles spécimens résiste encore et toujours à l'envahisseur !
Un traitement à chercher ? Un avis médical ? Une blessure, un bobo ? La Clinique « La Dérive des Incontinents » vous accueille dans un cadre chaleureux où soignants et patients enfilent… la blouse afin de contrer les assauts du Ministère.
Entre hypocrisie et ambition, amour et trahison, il sera difficile d'en sortir indemne !
Consultation sur rendez-vous uniquement.

Lieu : La Grange
Horaire : 20h00
Durée : 1h00
A partir de 12 ans
Renseignement : 03 89 31 15 45 / billetterie@riedisheim.fr
Tarif plein : 10 €
Tarif réduit : 8 €
Tarif jeune (6 à 15 ans inclus) : 5 €
Réservation : https://riedisheim.notre-billetterie.fr/billets)

CULTURE

Dimanche 30 janvier 2022

CONCERT

« Concert annuel de l'Harmonie Municipale »

Un agréable moment musical avec l'Orchestre d'Harmonie de la Musique Municipale Union de Riedisheim sous la direction de Yannick Spiesser.

Ce concert, dont le programme est en cours d'élaboration, sera constitué de nombreuses surprises musicales : un peu de classique, une ou des marches entraînantes ; de la musique latino, du jazz... Que la musique est un plaisir après avoir passé tant de mois à ne pas pouvoir jouer ensemble !

Lieu : L'Aronde Riedisheim
Horaire : 16h00
Tout public
Renseignement : www.ammur.fr
Accès libre
Organisé par l'AMMUR (Association de la Musique Municipale Union de Riedisheim)

Les 05 et 06 février 2022

CARNAVAL

Parade des enfants, bal et parade le dimanche.

Les heures et lieux vous seront communiqués ultérieurement par les canaux habituels de communication (presse, site internet et réseaux sociaux).

Jeudi 10 février 2022

APÉRO BIBLIO

« Thé et gourmandises.... Rencontre avec Halim Boukerchi »

« 1, 2, 3 par'thés ! » naît de la passion et de l'imagination d'Halim BOUKERCHI. Le thé est pour lui un merveilleux moyen de voyager et faire voyager. Il est comme un conte que nous racontent nos sens éveillés. Le thé est aussi son moyen d'expression privilégié ; sa créativité est sa carte d'identité, véhicule de sa singularité. C'est enfin des occasions de partages, d'échanges et de contacts ! Une source intarissable d'épanouissement pour cet autodidacte.

Depuis 2020, son inspiration habille toujours d'une nouvelle couleur ses créations. C'est ainsi que s'élaborent ses gelées à base de ses infusions. Ayant une sensibilité au monde et à ses terres, c'est la conscience éveillée et le cœur plein de gaieté, qu'Halim cultive la terre cette année, avec en jachère une idée : produire des légumes et les associer au thé !

L'Apéro Biblio se veut un moment de rencontre et d'échange autour d'un invité, en toute simplicité.
Pour plus de convivialité, chacun pourra apporter « une petite grignote » à partager.

Lieu : Bibliothèque Municipale de la Ville de Riedisheim
Tout public
Horaire : 19h00
Durée : 02h00
Renseignement : 03 89 65 94 74 / billetterie@riedisheim.fr
Accès libre, nombre de places limités (réservation conseillé)
Réservation : https://riedisheim.notre-billetterie.fr/billets)
Organisé par la Bibliothèque Municipale de la Ville de Riedisheim

Lundi 14 février 2022

CONCERT

« Duo Saint-Valentin »

Ce concert proposera un programme musical surprise, interprété par un duo de musiciens. Assis à table, dans un cadre romantique, le public profitera du concert tout en dégustant une coupe de champagne ou autre chose.
David Zuccolo, violon
Solange Schiltknecht, violoncelle

Lieu : L'Aronde Riedisheim
Horaire : 20h00
Durée : 1h00
À partir de 12 ans
Renseignement : 03 89 31 15 45 / billetterie@riedisheim.fr
Tarif plein : 12 €
Tarif réduit : 8 €
Gratuit pour les moins de 16 ans
Réservation : https://riedisheim.notre-billetterie.fr/billets)
Organisé par la Ville de Riedisheim en partenariat avec L'Orchestre Symphonique de Mulhouse

Mardi 15 février 2022

CINÉMA

Ciné-Club « La Dernière Séance à Riedisheim »

CYCLE HENRI-GEORGES CLOUZOT
« Le salaire de la peur » (1953) de Henri-Georges Clouzot

En Amérique Centrale, une compagnie pétrolière propose une grosse somme d'argent à qui acceptera de conduire deux camions chargés de nitroglycérine sur 500 kilomètres de pistes afin d'éteindre un incendie dans un puits de pétrole. Quatre aventuriers sont choisis et entament un voyage long et très dangereux.... (Source : Allociné)

Aventure – Thriller
En préambule Pierre Louis CERAJA, journaliste à la retraite, fera une introduction au film et à l'issue de la projection il abordera quelques points précis de celui-ci et dialoguera avec les spectateurs.
La Cie Mosaïque assurera l'accueil et l'ambiance de la soirée.

Lieu : La Grange
Horaire : 20h00
Durée : 3h00 dont 2h31 pour le film
Tout public à partir de 12 ans

Renseignement : 03 89 31 15 45 / billetterie@riedisheim.fr
Tarif unique : 5 €
Réservation : https://riedisheim.notre-billetterie.fr/billets)
Organisé par la Ville de Riedisheim

Dimanche 20 février 2022

CINÉMA

Ciné-Club « Ciné Famille »

« La prophétie des grenouilles » (2003) de Jacques-Rémy Girerd

Un nouveau déluge s'abat sur la Terre. Seule, une petite troupe hétéroclite menée par Ferdinand, le Noé d'aujourd'hui, parvient à défier les éléments qui se déchaînent dans la démesure. Humains et animaux sont entraînés dans le tourbillon d'une aventure rocambolesque...
La Prophétie des grenouilles est une fable troublante qui revisite celle de l'Arche de Noé. Les grenouilles, face à l'événement qui menace gravement la plupart des êtres vivants, décident de rompre leur voeu séculaire de mutisme à l'égard des hommes. (Source : Allociné)
Animation

Lieu : La Grange
Horaire : 16h00
Durée : 1h30
Tout public à partir de 6 ans

Renseignement : 03 89 31 15 45 / billetterie@riedisheim.fr
Tarif unique : 5 €
Réservation : https://riedisheim.notre-billetterie.fr/billets)
Organisé par la Ville de Riedisheim
Mercredi 23 février 2022

Mercredi 23 février 2022

THÉÂTRE

« Au bout du jardin » par la Cie du Polisson

Lilly veut voir plus loin que son jardin et veut aller jusqu'au bout du monde. Malgré les recommandations de sa maman, elle s'éloigne de la maison. De surprise en surprise, Lilly l'aventurière a oublié qu'il fallait rentrer avant la nuit... Des personnages drôles et attendrissants dans un paysage coloré et surprenant (coccinelle, sauterelle, fourmi) sont autant d'amis de l'univers du tout petit. Rythmée par une ritournelle, deux comédiens manipulent des marionnettes à vue, le jeu s'installe et l'histoire peut commencer.
Une création pour P'tites Zoreilles, un univers de poésie chatouillé de notes d'humour !

Lieu : La Grange
Horaire : 15h00
Durée : 0h40
A partir de 3 ans

Renseignement : 03 89 65 94 74 / billetterie@riedisheim.fr
Tarif unique : 5 €
Réservation : https://riedisheim.notre-billetterie.fr/billets
Organisé par la Bibliothèque Municipale de la Ville de Riedisheim

Samedi 26 février 2022

THÉÂTRE

« Compartiment Fumeuses » de Joëlle Fossier par la Cie Hélios

« Compartiment Fumeuses » est une pièce dédiée à toutes les femmes qui résistent, s'affranchissent, aspirent à briser leurs chaînes et gagnent leur liberté. Voilà comment Joëlle FOSSIER présente son œuvre.
Dans un univers carcéral et sans âme où le règlement annihile tout ressort humain ; deux jeunes femmes que rien socialement n'aurait jamais dû rapprocher, vont vivre une rencontre qui ressemble à une histoire d'amour.
Déjà présentée par la Compagnie Hélios en 2002, cette pièce évoquant les violences faites aux femmes demeure d'une constante actualité.
Cette histoire humaine et universelle est un témoignage d'espérance, dont la charge vitale nous transporte hors les murs. C'est un hymne à la résilience.

Blandine de Neuville : Linda WAHL
Suzanne Plouménec : Catherine BOUAZZA
La Surveillante : Joëlle FUOC

Mise en scène : Jean-Pierre VERDEILHAN
Equipe Technique : Marie-Lou VERDEILHAN, Carole BOEGLIN, François HAMY, Manu COSTA

Lieu : La Grange
Horaire : 20h00
Durée : 1h30
Tout public à partir de 14 ans

Renseignement réservation : 06 41 82 65 01 ou resa.compagniemosaique@gmail.com
Tarif plein : 10 €
Tarif réduit : 8 €
Tarif jeune (6 à 15 ans inclus) : 5 €
Organisé par la Compagnie Mosaïque

Du vendredi 4 au mercredi 16 mars 2022

EXPOSITION

« Exposition de photographies de Joseph Ford »

Joseph Ford est né à Londres en 1978. Après des études de langue française et italienne à Cambridge et à l'ENS de Paris, Joseph se lance dans la photographie, « ce qui a horrifié mes parents » écrit-il sur son site. Bilingue, Joseph a vécu à Paris avant de s'installer à Londres où il produit des campagnes de publicité créatives et des séries surprenantes. Pour cette série intitulée Knitted Camouflage, aucun photoshop, Joseph a demandé à son amie tricoteuse Nina Dodd de fabriquer ces fameux pulls en laine qui camouflent les modèles. Certains pulls ont pris jusqu'à 40 heures de travail !

CULTURE

Une autre difficulté était d'adapter les pulls au décor et non l'inverse. Les vêtements devaient reprendre parfaitement les détails des différents lieux de shooting, à l'exception de la photographie avec M. Chat, le célèbre street artiste franco-suisse qui a créé le décor avant de mettre son beau pull.

La série, qui représente déjà plus de cinq années de travail, ne cesse de s'élargir... Dans le cadre du 35e Salon international de la Photo de Riedisheim, en partenariat avec le MAUSA, Musée d'Arts Urbains et du Street Art à Neuf-Brisach

le photographe nous fera l'honneur de sa présence samedi 5 mars de 10h à 15h00

Lieu : Bibliothèque municipale aux heures d'ouverture
Renseignement réservation :
03 89 65 94 70
Accès libre
Organisé par la Bibliothèque municipale et la ville de Riedisheim

Samedi 5 mars 2022

THÉÂTRE

« Qu'est qu'on bouffe ? » une comédie de Laurent Arnoult

avec la collaboration artistique de Mokhtar Guimane

Elle est végane ! Il est carnivore !
Elle est très active, il est plutôt fainéant...
Ils vivent en collocation et sont inséparables ! Sont-ils amoureux ?...
Aujourd'hui c'est l'anniversaire de Fleur. Kevin a invité des amis à dîner (chez eux) pour fêter ça !!!
Arriveront-ils à organiser ce repas sachant que leurs invités mangent hallal, sont allergiques aux poissons, intolérants au gluten... ???
Une comédie hilarante et moderne à consommer au plus vite

Lieu : La Grange
Horaire : 20h00
Durée : 1h30
Tout public à partir de 10 ans

Renseignement : 03 89 31 15 45 / billetterie@riedisheim.fr
Tarif plein : 12 €
Tarif réduit : 10 €
Tarif jusqu'à 15 ans inclus : 5€
Réservation : https://riedisheim.notre-billetterie.fr/billets
Organisé par la Ville de Riedisheim

Du Samedi 5 au dimanche 13 mars 2022 – Divers lieux dans la ville

EXPOSITION

« 35e Salon international de la Photo de Riedisheim »

Du reportage à l'introspection, de l'engagement pour l'humain à celui pour la nature, de la photographie noir et blanc, à la photo couleur, retravaillée ou non, le Salon international de la photo de Riedisheim vous présente pour sa 35e édition des expositions riches par la diversité des approches. Rendez-vous à L'Aronde, à la cité Hof, au Super U mais aussi dans les parcs et allées de Riedisheim entre le 5 et le 13 mars 2022 !
Tout public

Renseignement : www.spr-photo.fr
Accès libre ou payant selon les lieux
Organisé par l'Association de la Semaine Photo de Riedisheim

Mardi 15 mars 2022

CINÉMA

Ciné-Club « La Dernière Séance à Riedisheim »

CYCLE HENRI-GEORGES CLOUZOT
« Les Diaboliques » (1955) de Henri-

Georges Clouzot
Dans une institution destinée à l'éducation des jeunes garçons, Christina et Nicole, respectivement épouse et maîtresse du directeur Michel Delasalle, s'associent afin d'assassiner l'homme qu'elles ont fini par haïr. Mais quelques jours après leur méfait, le corps de Michel disparaît... (source : Allociné)
Drame – Thriller
En préambule Pierre Louis CERAJA, journaliste à la retraite, fera une introduction au film et à l'issue de la projection il abordera quelques points précis de celui-ci et dialoguera avec les spectateurs.

La Cie Mosaïque assurera l'accueil et l'ambiance de la soirée.

Lieu : La Grange
Horaire : 20h00
Durée : 3h00 dont 1h54 pour le film
Tout public à partir de 12 ans

Renseignement : 03 89 31 15 45 / billetterie@riedisheim.fr
Tarif unique : 5 €
Réservation : https://riedisheim.notre-billetterie.fr/billets

Samedi 19 mars 2022

CONCERT

« Duo Iberia « par Sylvie Parlati et Rémi Peterschmitt

Sylvie Parlati et Rémi Peterschmitt se connaissent depuis longtemps, ils se retrouvent musicalement au sein de l'ensemble Mélicordes en 2018, leurs affinités musicales les poussent à former en 2021 le duo Iberia, comme une évidence artistique.
Le duo de guitares permet d'aborder les répertoires les plus éclectiques, tant il offre une infinie potentialité de couleurs et d'expression. C'est cette beauté inhérente au son la guitare et ses qualités expressives que le duo Iberia veut partager.
Le duo Iberia saura ensorceler l'auditeur avec César Franck, ou servir la clarté de J.S. Bach et rappeler que la guitare classique est historiquement issue et tributaire des instruments polyphoniques à cordes pincées, le luth, la vihuela et bien évidemment le clavecin.
Suivront des Romances Ferdinando Carulli, et le voyage continuera vers les origines hispaniques de la guitare avec deux compositeurs majeurs de la péninsule, Isaac Albéniz et Enrique Granados.
C'est avec le compositeur cubain Eduardo Martin que l'auditeur sera invité à rentrer dans le 21ème siècle.
Enfin pour clore le récital, retour au 20ème siècle avec l'hommage rendu au mythique duo Presti/Lagoya avec la Toccata pour deux guitares du compositeur français Pierre Petit dédiée aux deux virtuoses, patchwork percutant et sarcastique mélangeant avec humour Stravinsky, le blues et la chanson populaire, le tout assaisonné d'une gouaille toute française et d'une bonne dose de bonne humeur.

Lieu : la Grange
Horaire : 20h00
Organisé par l'Association de la Musique Municipale Union (AMMUR)
Durée : 1h00
A partir de 10 ans

Renseignement : 03 89 31 15 45 / billetterie@riedisheim.fr
Tarif plein : 10 €
Tarif réduit : 8 €
Tarif jeune (6 à 15 ans inclus) : 5 €
Réservation : https://riedisheim.notre-billetterie.fr/billets

SPORT ET LOISIRS

Du 08 au 29 janvier 2022

CONCERT

« WINTER IS COMING ... »

Art martial médiéval théâtralisé

Vous rêvez de vous battre à l'épée comme Aria Stark ou John Snow ?

Vous voulez devenir aussi bon bretteur que le Sorceleur Geralt de Riv ou Yennefer de Vengerberg ?

Vous voulez défier Aragorn ou l'intrépide Eowin, au glaive ou au sabre ?

Alors ... venez découvrir l'Art martial médiéval chorégraphié, en plein coeur de la forêt, avec un maître d'armes ayant plus de 20 ans d'expérience !

Lieu : Riedisheim - Sous-bois et sentiers, arène dans une clairière -
Sessions : Initiation et perfectionnement tous les samedis de janvier 2022 (sauf 1er janvier) à 15h
Durée : 1h00
4 à 8 bretteurs par session et un maître d'armes
À partir de 18 ans

Contact :
Sur réservation
lafabriqueareves.wixsite.com/escapegame farescapegame@gmail.com
06 29 27 66 70
Animation soumise aux conditions sanitaires en vigueur.
Organisé par FAR Escape (Association « La p'tite fabrique à rêves »)

Du 11 au 14 janvier 2022 et du 13 au 18 mars 2022

PORTES OUVERTES

au dojo

organisé par Riedisheim Arts martiaux (RAM), au COSEC, 10 rue du Collège

Venez avec votre tenue de sport et une bouteille d'eau pour découvrir et participer à une ou plusieurs séances d'essai proposées par RAM !
TAÏSO : le mardi de 19h30 à 20h30, pour adultes et adolescents.
Préparation, entretien physique et bien être.
Chacun-e réalise les exercices selon ses capacités
JUJITSU BRESILIEN : le mercredi de 18h30 à 20h00.
SELF DEFENSE JEUNES : le vendredi de 17h30 à 19h00
SELF DEFENSE ADULTES : le vendredi de 19h00 à 20h30
Une séance découverte pour le **JUDO ENFANTS** est possible toute l'année, le mercredi après-midi.
Tous les intervenants sont diplômés.

Contact :
Riedisheim Arts Martiaux
06 71 39 22 90
Riedisheim Arts Martiaux (riedisheim-arts-martiaux.fr)
https://www.facebook.com/RiedisheimArtsMartiaux/

SPORT ET LOISIRS

Mercredi 12 janvier, vendredi 14 janvier, mercredi 19 janvier, vendredi 21 janvier 2022

PORTES OUVERTES

au Centre Aïkido de Riedisheim

La Fédération Française d'AIKIDO et du BUDO (F.F.A.B.) organise la 12ème édition des journées portes ouvertes pour ses clubs affiliés, l'occasion pour toutes et tous de s'initier à la pratique de l'Aïkido.Cet art martial traditionnel est certainement le plus adapté à la modernité. L'Aïkido propose une autre solution que l'écrasement du plus faible : construire une personne à la force sereine, sans agressivité, mais prête à réagir grâce à son équilibre mental, corporel et relationnel.Si vous êtes tenté de découvrir cette activité, rejoignez-nous sur le tatami, notre pratique est accessible à tous, homme ou femme, et à tout âge.

Tenue conseillée : un survêtement ou équivalent.
Des dispositio
ns sanitaires particulières liées au Covid-19 seront appliquées dès votre arrivée au Cosec.

Lieu : Cosec de Riedisheim, rue du Collège
Horaires : mercredi 20h00-22h00, vendredi 20h30-22h15
Tarif : gratuit

Contact : Stéphan Kohler, aikido.riedisheim@gmail.com

NATURE

Dimanche 12 décembre 2021 de 10h00 à 18h00

BONSAÏ

Le Tenkeï Bonsaï Cub organisera à l'Espace Eberhardt (rue de la Charte à Riedisheim), la sélection régionale des bonsaï venant de tout le Grand Est. Les arbres jugés et sélectionnés régionalement par le jury de la Fédération Française du Bonsaï, seront ensuite exposés au Congrès national de la Fédération, à Vivier-au-Court dans les Ardennes, les 28 et 29 mai 2022.

Les arbres sélectionnés au Congrès national participeront ensuite à l'EBA, European Bonsai Association, exposition de bonsaï à l'échelle européenne.

C'est une belle reconnaissance du travail accompli sur nos arbres pendant des années.

L'exposition sera ouverte au public, une petite restauration sera proposée.

Samedi 22 janvier de 14h00 à 17h00

DÉMO

Démonstration de taille d'arbres fruitiers à haute tige et de vigne

Verger du Fuchsberg (dans les collines, prolongement de la rue de Habsheim)

L'Association des Arboriculteurs de Riedisheim propose une démonstration de taille d'hiver d'arbres fruitiers à haute tige et de vigne. La démonstration sera réalisée par les moniteurs diplômés de l'association.
Tarif : gratuit

Contact :
Les Arboriculteurs de Riedisheim
Mme Josiane Prévot
Tél : 06.74.05.64.88
Mail : arboriculteur@free.fr

Samedi 6 février 2022 à 14h00

« ÉCORCES ET BOURGEONS AU CŒUR DE L'HIVER »

Apprendre à déterminer les espèces à leur écorce et à leurs bourgeons

RDV devant L'Aronde Riedisheim
Sortie nature organisée par NATURHENA
Durée prévue de la balade : 14h00-17h00

Samedi 19 février 2022 à 14h00

DÉMO

Démonstration de taille d'arbres fruitiers

Chez un membre de l'association (informations données ultérieurement) L'Association des Arboriculteurs de Riedisheim propose une démonstration de taille d'hiver d'arbres fruitiers. La démonstration sera réalisée par les moniteurs diplômés de l'association.

Tarif : gratuit

Contact :
Les Arboriculteurs de Riedisheim
Mme Josiane Prévot
Tél : 06.74.05.64.88
Mail : arboriculteur@free.fr

Samedi 5 mars 2022 de 14h00 à 17h00

DÉMO

Démonstration de taille d'arbres fruitiers à haute tige et de haie vive

Verger du Fuchsberg (dans les collines, prolongement de la rue de Habsheim)

L'Association des Arboriculteurs de Riedisheim propose une démonstration de taille d'hiver d'arbres fruitiers à haute tige et d'une haie vive. La démonstration sera réalisée par les moniteurs diplômés de l'association.

Tarif : gratuit

Contact :
Les Arboriculteurs de Riedisheim
Mme Josiane Prévot
Tél : 06.74.05.64.88
Mail : arboriculteur@free.fr

AUTRES

Samedi 19 mars et dimanche 20 mars 2022 de 10h00 à 18h00

EXPO

Maison Jaune du Cité Hof

Bienvenue à la Maison Jaune pour une exposition placée sous le signe de la créativité et de l'amitié. Annie CRESPEL est l'initiatrice de l'exposition ; elle a confectionné des petits objets utiles au quotidien à partir de pièces de tissu récupérées. À ses côtés, un groupe de passionnées réunies par Clarisse BOULANGER ont découpé des images pleines de poésie dans des feuillets de papier.

Le bénéfice de la vente sera remis à un service de soignants de l'Hôpital Emile Muller de Mulhouse.

À travers ce petit geste, nous voulons remercier l'ensemble des soignants qui, par leur compétence et leur humanité, aident à reprendre le chemin de la vie.

Dimanche 20 mars 2022 de 9h00 à 15h00

BOURSE

Bourse puériculture À l'Espace Eberhardt

Une collecte de vêtements enfants de 0 à 16 ans , matériel de puériculture et de jouets petite enfance.
Les bénéfices de cette bourse seront redistribués aux écoles de Riedisheim

Contact :
Association des Parents d'élèves de Riedisheim et Environs
apere.association@gmail.com
Facebook : «Parents d'élèves APERE Riedisheim»

Organisé par l'APERE en partenariat avec la ville de Riedisheim

L'association Enfants de Tchernobyl

En raison de la pandémie Covid19, notre association ne sera pas en mesure pour une troisième année consécutive de vous présenter au mois de mars 2m022 notre spectacle de danse et de cirque ukrainien à Riedisheim.

En effet, la nouvelle aggravation pandémique, les contraintes sanitaires de voyage et d'hébergement nous imposent en tant que dirigent responsable l'obligation de protéger nos jeunes artistes que nous accueillons, mais aussi la population accueillante en France.

Malheureusement, la situation vaccinale de la population adulte et des enfants á partir de 12 ans en Ukraine n'est pas en accord avec les normes françaises.

Néanmoins nous allons continuer à œuvrer avec les moyens que vous voudrez nous apporter pour pouvoir passer cette mauvaise période.
Nous espérons pouvoir vous retrouver tous en bonne santé lors de la tournée de Mars 2023 – du 14 mars au 02 Avril.

http://a.e.tchernobyl.free.fr

Aidez-nous !
Vous pouvez nous soutenir par des dons
Crédit Mutuel - 7, avenue du Général De Gaulle – 68172 Rixheim
Compte : CCM – Rixheim - Association « Accueil des Enfants de Tchernobyl – Dons »
SIREN : 877 606 509 - APE : 9499Z
Ou par chèques
À l'ordre de : Accueil des enfants de Tchernobyl - Au trésorier

TRIBUNE LIBRE

GROUPE MAJORITAIRE MUNICIPAL « AGIR AUJOURD'HUI RIEDISHEIM »

Comme nous nous y étions engagés, la modification du PLU entrera en vigueur avant la fin de l'année. C'est une étape décisive et une grande satisfaction pour toute celles et ceux qui souhaitent préserver notre cadre de vie, et ne pas livrer notre commune aux désastres d'une artificialisation débridée des sols et de la spéculation immobilière.

En se dotant de règles plus strictes et plus précises pour encadrer les promotions immobilières, notre équipe a fait le choix de renouer avec un développement respectueux de l'identité de notre commune : une ville à la campagne. A ce titre, les marges de recul ont été augmentées pour agir contre « l'hyperdensification ». La hauteur maximale des bâtiments a été revue à la baisse et les constructions de deuxième rang (fonds de parcelle) devront respecter le gabarit des habitations adjacentes. Il s'agit de prévenir les conflits d'usage en préservant l'intimité des jardins. Les nouvelles constructions devront respecter un pourcentage plus élevé d'espaces verts et de pleine terre pour lutter contre les ilots de chaleur et permettre une meilleure infiltration des eaux de pluies.

En dehors des dernières autorisations délivrées sous l'égide de la réglementation précédente, toutes les opérations immobilières élaborées à partir de 2022 devront désormais se plier à ces nouvelles dispositions.

Alors que toutes ces orientations sont conformes aux attentes fortement exprimées par les habitants lors des dernières élections, n'est-il pas surprenant et regrettable de constater les tentatives désespérées de la liste Riedisheim Vous d'Abord pour entraver l'adoption de ces modifications en intervenant auprès du Président de M2A. Heureusement pour les habitants, les arguments échafaudés par M. RIFF et certains promoteurs, dans le seul but de maintenir le statu quo et soutenir ainsi l'hyper densification de Riedisheim, ne pourront prospérer faute de fondement.

Néanmoins, on était en droit d'attendre un peu plus de cohérence d'un groupe politique qui fustige en permanence la bétonisation, et qui s'efforce en même temps de saborder les moyens d'y mettre un terme.

GROUPE D'ACTION MUNICIPALE « RIEDISHEIM, VOUS D'ABORD »

La sur-densification de notre ville apporte les nuisances dues à des infrastructures inadaptées aux nouveaux flux de circulation. Elle sacrifie également la végétation pourtant si indispensable pour notre cadre de vie et pour lutter contre les effets du réchauffement climatique. La procédure de modification des règles d'urbanisme (PLU) a été lancée. Sans débat préalable ni en commission d'urbanisme, ni au conseil municipal, ni avec les habitants. Définies en « petit comité », ces nouvelles règles sont soumises aux seuls votes des élus M2A qui n'ont aucune connaissance du contexte et des enjeux d'aménagement de notre ville. Il est vrai que des opérations de communication ont remplacé les réunions de quartier qui permettent de s'exprimer, engendrant le désintérêt comme en témoigne la très faible participation aux évènements. Le but n'est pas de co-construire des projets mais de les présenter par la méthode du fait accompli. Les habitants ne doivent plus simplement être « consultés » mais être parties prenantes des transformations, doivent pouvoir agir sur leur environnement immédiat. Avec ces règles du PLU qualifiées « d'ajustements » (notamment au moins 20% de logements sociaux pour toutes les opérations de 5 à 10 logements) et l'inflation des coûts de construction, l'intervention des bailleurs sociaux est davantage imposée pour les futurs collectifs. Est-ce une volonté non assumée? Quelle déception pour celles et ceux qui ont cru, de bonne foi, à cette municipalité...

La récente Loi Climat classe le territoire M2A « Zone à faible émission» (ZFE). Dès 2025, la circulation sera interdite aux véhicules diesel sauf dérogations. Toutes les grandes agglomérations du Grand Est multiplient les initiatives : primes à la conversion des véhicules, développement d'offres de mobilités durables comme alternatives à la voiture individuelle (transports collectifs, auto-partage, location de vélos électriques, parkings vélos sécurisés, pistes cyclables, réseaux express métropolitains,...), recherche de soutiens financiers pour les investissements et mutualisation des livraisons par les professionnels. Il serait temps d'agir pour faire une ZFE dans le respect et les envies de mobilités de tous, pour accompagner cette transformation. Les enjeux sont de lutter contre le réchauffement climatique mais aussi de santé publique. La pollution de l'air entraîne 40 000 décès prématurés par an en France. Les ZFE visent à limiter les polluants liés au 1er émetteur de gaz à effet de serre, le trafic routier.

Très bonne année 2022, qu'elle soit lumineuse et bienveillante pour vous et pour tous vos proches.

GROUPE D'ACTION MUNICIPALE « ENSEMBLE POUR RIEDISHEIM »

Lors de notre précédente tribune, nous évoquions l'urgence climatique et insistions sur le rôle clef des collectivités pour initier, coordonner et mettre en œuvre une nécessaire transition écologique et énergétique.

Nous insistions notamment sur les actions de rénovation des bâtiments « passoires thermiques », sur la diminution de la bétonisation des terres, sur la désimperméabilisation urbaine et sur la sanctuarisation d'un maximum de zones naturelles.

Ces actions se retrouvent très clairement dans le Projet d'Aménagement et de Développement Durable (PADD) qui définit les grands axes du développement de Riedisheim, axes inscrits dans le Plan Local d'Urbanisme (PLU) adopté par le Conseil municipal le 26 septembre 2013.

Ce document comprend notamment une série de cinq orientations qu'il convient de rappeler :

- Assurer l'accueil d'une population diversifiée dans une ville dynamique en favorisant la mixité sociale et générationnelle,
- Renforcer la centralité afin de ne pas sacrifier le précieux espace naturel des collines au développement urbain,
- Maîtriser la circulation automobile par les modes de déplacements alternatifs en maillant les réseaux pour les modes doux,
- Accompagner l'évolution du tissu économique et des services en confortant l'offre en équipements et en préservant l'activité agricole
- Protéger la qualité du cadre de vie et les milieux sensibles en pérennisant le paysage naturel des collines, en renforçant et restaurant les continuités écologiques.

Force est de constater que la modification du PLU aujourd'hui proposée par Monsieur le Maire et son équipe, s'inscrit dans les actions initiées par les précédentes municipalités. Il s'agit en effet d'ajustements qui ne remettent pas en cause le PADD existant mais qui prennent en compte notamment l'urgence climatique.

A l'instar, par exemple, de la bonne santé financière de la ville qui permettra de mener le projet de mandat 2020-2026 (plan pluriannuel d'investissements de 40 millions d'euros), des projets périscolaires en cours de réalisation ou de l'ouverture d'un nouvel espace associatif, la municipalité actuelle se sert bien largement des projets et des résultats de sa prédécesseure.

Bien à vous et belle Année 2022.

Marc Buchert et Fabrice Karr

ÉTAT CIVIL

NAISSANCES

25.08 – Houdeyfa Haroun Nouh HARIDI
26.08 – Aurélien MAURER
31.08 – Lilo Alain Romain MARCHANT
01.09 – Chérifa Joud TOUNSI
03.09 – Simon Sylvain FRIELING
04.09 – Noah CALCAIANU
10.09 – Lya Sabine Sandrine CARBONELL
10.09 – Noah RINGEL
03.10 – Djibril Messa HAMROUCHE
06.10 – Zied DARRY
08.10 – Alexis CLAUDEL
08.10 – Nour-Bahar PARLAK
09.10 – Gilia DURTSCHER
14.10 – Mya LEGROS
15.10 – Marianne Jeanne Philomène AUBIN FRICKER
22.10 – Juliette Jeanne Marie GARCIA
23.10 – Rayan AZZOUZI
24.10 – Noémie BENIN
25.10 - Mila ROSSÉ

MARIAGES

20.08 – Jérémy VETTER et Emilie TSCHUPP
21.08 - Murat AKTAS et Kubra OCAK
21.08 – Alexandre Jean Henri Michel MARGUERY et Malou BISCH
27.08 – Mehmet Adem ÖNCÜ et Jülide CANAVAR
18.09 – Rafik RADOINE et Nawel OUHADDOU
16.10 – Claude Gustave Henri TEMPÉ et Annick Claudine HETSCH
23.10 – Romain Marc Jean FRIESS et Melissa Victoria DECKER
23.10 – Patrick HARTEMANN et Emmanuelle Cécile Catherine BLUM
30.10 – Maurizio MARCANTONIO et Pauline florence THOMANN
30.10 – François Xavier Eugène STOECKLIN et Karima SABIR

NOCES D'OR (50 ANS)

M. et Mme ZOBENBIEHLER Jean Louis
M. et Mme NEUVILLE Claude
M. et Mme BROSSEAU Michel
M. et Mme MEYER François
M. et Mme PAPIRER Claude
M. et Mme PERRIN Claude
M. et Mme GOEPFERT Jean-Pierre

NOCES DE DIAMANT (60 ans)

M. et Mme BOHRER Bernard
M. et Mme DEGERT Henri
M. et Mme KESSLER Jean_Paul
M. et Mme THOMAS Guy
M. et Mme NILUS Jean

NOCES DE PALISSANDRE (65 ans)

M. et Mme KIEFFER Roland

NOCES DE PLATINE (70 ans)

M. et Mme SEIBERT Jacques
M. et Mme MADENSPACHER René

DÉCÈS

18.08 – Jean-Michel HARTMANN – 53 ans
18.08 – Grégory GRUNDLER – 44 ans
21.08 – Mireille Liliane ZIPFEL – 80 ans
21.08 – Bachir BOULGHOBRA – 81 ans
22.08 – Suzanne Eugénie SCHNEBELEN née THUET – 83 ans
22.08 - Pasqualina CHAON née VANETTI – 99 ans
26.08 – Marie-Thérèse BRETTRAGER née BEHRA – 72 ans
30.08 – Fernande Marie-Thérèse BURGY – 93 ans
11.09 – Raymond ZUMBIEHL – 88 ans
13.09 – Martin LEIBEL – 90 ans
16.09 – Jean-Marc KEMPF – 67 ans
16.09 – François Claude GUGLIELMINA – 77 ans
23.09 – Gérard FRICKERT – 80 ans
25.09 – Albert Jean MILESI – 94 ans
27.09 – Jeanne Jacqueline WILHELM – 91 ans
29.09 – Gérard BURTZ – 76 ans
29.09 – Armand OBERDORF – 93 ans
07.10 – Jacqueline Renée BRACCO née DIDIERJEAN – 89 ans
11.10 – Michel Joseph KLEIN – 77 ans
14.10 – Hélène ENGEL née FOHRER – 97 ans
15.10 – Antoine Armand FREY – 86 ans
17.10 – Christian DELBECQ – 72 ans
22.10 – Mohamad ALTAWIL – 88 ans
23.10 – Marie Thérèse BIRLING née BIECHY – 91 ans
24.10 – Micheline Aline Blanche BRULE-GRUTER – 79 ans
24.10 – Marie Marguerite EDEL née KESSER – 94 ans
26.10 – Anne Marie BINAGHI née GUBSER – 99 ans
26.10 – Bernadette RUHLMANN née HELLER – 71 ans
30.10 – Rémi CICHECKI – 74 ans

Si vous souhaitez que vos photos figurent dans les prochains numéros du bulletin municipal, merci de nous les envoyer à l'adresse : info@riedisheim.fr

CULTE

Éclaireuses et éclaireurs unionistes
Marc RITZENTHALER
marc.ritzenthalter@laposte.net
06.19.98.63.51

Jean XXIII (Association)
Michel BOKARIUS
boka.m@numericable.fr
06.80.60.25.67

Sainte-Afre (Association)
Monique STOLL
anne-marie.le-molaire@orange.fr
03.89.54.43.51

CULTURE

Amis de l'orgue de l'église Sainte-Afre
MARC-ANDRÉ JORET
marcande89@gmail.com

Amis de Riedisheim (Société d'Histoire les)
Richard KLEINHENY
ste-histoire-riedisheim@wanadoo.fr
03.89.54.19.62

Carambole (Théâtre de la)
Catherine BIHL
06.82.61.81.71

Celtic Ried's Pipers (Association les)
Jean-Luc JALLIER
jljallier@hotmail.com
06.24.90.19.48

Chorale Jean-XXIII
Philippe TROMMENSCHLAGER
philippe.trommenschlager@neuf.fr
03.89.44.66.12

Chorale Notre-Dame
Jean-Noël CALVET
jn.calvet@evhr.net
03.89.44.52.77

Chorale Sainte-Cécile
Elisabeth ALTENBACH
ealtenbach@estvideo.fr
09.52.27.20.05

Musique municipale Union
Christophe HALM
ammur@sfr.fr
03.89.62.99.23

L'art à l'œuvre
Pierre DUMEL
pierredumel@orange.fr
06 07 58 41 54

Riedisheim-accueil
André ROTHENFLUG
contacts@riedisheim-accueil.fr
03.89.54.37.46

Rencontres d'Art d'ici et d'ailleurs
Genevieve DOLLE
03.89.54.37.46

Groupe Folklorique des Thierstein Hüpfer
Véronique ALIZIER
06.51.53.33.67

LOISIRS

Amis de la faïence de Sarreguemines (Association des)
Marie-Rose BREVILLIERS
mrose210347@gmail.com
03.89.79.45.05

Club taurin Ferialsace
Olivier CAZARELLY
ferialsace@free.fr
06.20.37.44.38

Confrérie Saint-Thiebault
Francis NIEMERICH
francis.niemerich@estvideo.fr
03.89.54.17.31

D'Lustige Klique
Jeannot CARBONELL
j.carbo@free.fr
klique-riedisheim@hotmail.fr
03.89.44.85.54

La p'tite fabrique à rêves
farescapegame@gmail.com
06.29.27.66.70

Gemmologie (Association de)
Michel LIGIBELL
associationgemmologie riedisheim@sfr.fr

Have fun 68
Alexandre TEIXEIRA
07.69.36.81.68

Informatique ASCAR
Gérard MENTELE
g.mentele@evhr.net
03.89.44.57.53

Questions pour un champion
Bruno MOUSSON
mousson-bruno@outlook.fr
03.89.64.38.71

Mosaïque (Compagnie)
Denis BIXEL
denis.bixel@wanadoo.fr
03.89.26.26.26

A.S.P.R.O. (organisation semaine photo)
Roselyne LIECHTY
Francis SCHROEDER
presidents@spr-photo.fr
06.74.81.01.25
06.12.69.52.22

Photo-club
Francis SCHROEDER
francisschroeder0@gmail.com
06.12.69.52.22

Club Alsace Radio
Yves SCHNEPF
bigfoot_yves@orange.fr
06.27.43.57.54

Riedisser Wagges
Jérémy SEMBACH
jeremdu68440@gmail.com

Tenkei bonsaï club
Gilles Martin
gillmart@orange.fr

NATURE

Arboriculteurs (Association des)
Josiane PREVOT
josiane.prevot@wanadoo.fr
06.74.05.64.88

Aviculteurs (Société des)
Eric FISCHER
4 rue de l'Ecole
Ferme du Tilleul
earl-fischer-fermedutilleul@wanadoo.fr

NatuRhena
Françoise CHANTEUX
francoise.chanteux@akeo-net.com
03.89.68.11.95

Promotion et Sauvegarde de la Zone Verte (Association de)
Isabelle VEBERT
sauvegardezoneverte@gmail.com
06.33.77.60.61

Terre Vivante pour la promotion de vie familiale et individuelle
Jean-Éric APPASAMY
06.28.30.05.85

SCOLAIRE

Parents d'élèves de l'enseignement public en Alsace (APEPA)
Élise HUEBER
apepariedisheim@gmail.com

Parents d'élèves de Riedisheim et environs (APERE)
Mathilde WURTZ
apere.association@gmail.com

SOLIDAIRE

2A2J+
Agathe BELOBO
association2a2j@hotmail.fr
06.01.97.93.29

Action Bombay (association)
Christiane CHRISTEN
03.89.54.03.21

Amicale des donneurs de sang
Daniel MARTIN
d.martin.dondusang riedisheim@gmail.com
09.83.21.85.92

SOLIDAIRE

Accueil des enfants de Tchernobyl
Claude SCHERTZER
c.sch@sfr.fr
03.89.26.18.91

Bouchons et compagnie (association)
Vincent FUCHS
bouchonsetcompagnie@sfr.fr
03.89.44.16.57

Conférence Saint-Vincent-de-Paul
Hélène LEROUX
03.89.64.21.79

Filosciezo
Marie NDIAYE
06.10.81.64.01

Riediwatt
Régine LOUSTALOT
riediwatt@gmail.com
06.36.90.41.10

Spina bifida et handicaps associés
Ghislaine SCHULTZ-WEIDMANN
06.36.36.68.59

Union nationale des combattants
André RINGENBACH
andreringenbach@gmail.com
07.70.52.22.75

SPORT

Riedisheim Arts Martiaux (Judo)
Simone BRONNER
simone.bronner@hotmail.com
06.71.39.22.90

Badminton club
Julien GEIGER
juliengeiger68@gmail.com
06.19.67.33.34

ASCAR Basket Riedisheim
Rémi OSTERMANN
ascarbasket@gmail.com
06.26.74.67.68

Canoë-kayak (ASCMR)
Francis GAUME
03.89.44.06.70
ascmr-ck@outlook.fr

Centre aïkido de Riedisheim
Stéphan KOHLER
skohler36@gmail.com
03.89.64.45.93

L'Adage Studio 37 (association de danse)
Alexandre VAN HOORDE
adage.st37@gmail.com
06.27.86.32.65

Danse A.R.C.Y.R. (association de)
Philippe VORBURGER
philippe.vorburger@estvideo.fr
03.89.66.49.09

Football-club Riedisheim
Yves RIGONI
rigoniyv@gmail.com
06.77.97.13.77

Karaté (association yokusei)
Mireille LAUFFENBURGER
plauffen@estvideo.fr
03.69.77.56.87

Les gymnastes volontaires
Evelyne COLLINET
gvriedisheim@gmail.com
06.08.37.24.93

Gymnastique de Riedisheim (société de)
Carmen SCHAUB
sgriedisheim@yahoo.fr
06.10.29.02.95

Patriotes (association les)
Mohamadou KANE
patriotesderiedisheim@gmail.com
06.20.60.19.71

Cheerleading
Audrey KEIFLIN
patriotescheerleading68400@gmail.com

Mythic crew
Clément LAROCHE
mythicrew@gmail.com
06.02.29.27.89

Société de Pêche
Pascal MULLER
03.69.77.73.08

Pétanque club Riedisheim
Alain BARON
03.89.65.18.63
06.36.60.25.37

Quilles les douze (société de)
Gérard FREY
gerarfrey@estvideo.fr
03.89.54.91.25

Riedisheim Athlétique Club (RAC)
Philippe POIDEVAIN
riedisheim.ac@free.fr
philippe.poidevain@free.fr
06.89.30.25.19

Rowing Club Mulhouse
Pascal CHALUS
aviron.mulhouse@gmail.com
06.45.46.00.34

Société Hippique de Mulhouse
Nadine VITHU
direction@shm.alsace.fr
06.30.31.84.13

Ski-club Riedisheim
Francis WIRA
fwira@free.fr
03.89.54.00.44

Tennis-club de Riedisheim
Claude OUDEVILLE
c.oudeville@coorg.eu
06.07.64.37.61

Société de Tir de Riedisheim
Jérôme FOURNIGAULT
j.fournigault74@gmail.com
06.08.25.84.65

Tennis de table
Pascal ELY
p.ely@laposte.net
06.21.40.82.51

DIVERS

Commerçants artisans et professions libérales de Riedisheim (C.A.P)
Alexandre JUNGTO
cap.riedisheim@gmail.com
06.76.92.69.92

Amicale des Sapeurs-Pompiers
Christophe ENGGASSER
christophe.enggasser@riedisheim.fr
06.07.12.78.53

Conseil Participatif
Yvan BALDINGER
conseil-participatif@riedisheim.fr
07.60.06.39.93

ZOOM SUR... L'ACTIVITÉ DES ASSOCIATIONS EN PAGE...

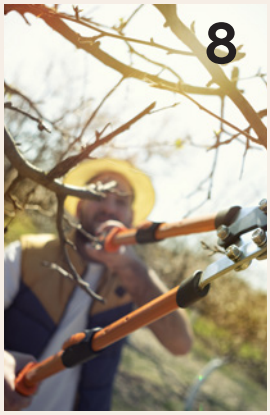

Les arboriculteurs de Riedisheim

URGENCES & DIVERS

POLICE SECOURS 17
POLICE MUNICIPALE
03 89 44 98 56
SAPEURS-POMPIERS DE RIEDISHEIM 18
SAMU 15
HÔPITAL EMILE MULLER MULHOUSE
03 89 64 64 64
HÔPITAL DU HASENRAIN MULHOUSE
03 89 64 74 74
URGENCE ÉLECTRICITÉ
09 72 67 50 68
URGENCE GAZ 0800 47 33 33
URGENCE EAU 03 89 56 25 55
TAXI CLAUDE (GELES)
taxi.claude@yahoo.fr
06 58 30 06 69
GS TAXI
g.s.taxi68@gmail.com
06 99 45 78 56
BUREAU DE POSTE
03 89 31 87 10
Lu/Ve de 8h30 à 12h et 14h à 18h
Sa de 8h30 à 12h
DÉCHET TRI 03 89 64 32 13
Lu/Ve de 9h à 12h et 13h30 à 18h
Sa de 9h à 18h
POMPES-FUNÈBRES
M. A. Hoffarth
4 rue de Mulhouse 03 89 44 75 74
M. P. Schwertz
60 rue de Mulhouse
03 89 44 10 04
PRESBYTÈRES
Sainte Afre
45 rue du Mal Foch 03 89 44 12 74
Saint Jean-Baptiste
112 rue de Habsheim 03 89 44 23 25
ÉGLISE RÉFORMÉE
12 rue de la Marne 03 89 44 00 65

ET AUSSI ...

APA 03 89 32 78 78
ASSISTANTES SOCIALES DU SECTEUR
1 rue de l'École 03 89 44 48 62
AZAE : Aide domicile
1bis rue de l'Industrie Pôle Santé
03 89 54 16 84
PÔLE GÉRONTOLOGIQUE
1 rue de l'École 03 89 65 04 95
SERVICE SOCIAL DE LA MAIRIE
1 rue de l'École 03 89 44 98 54
RELAIS PETITE ENFANCE
20, rue du Beau Site 03 89 65 35 61
MULTI-ACCUEIL L'ÉGLANTINE
20, rue du Beau Site 03 89 64 05 64
ACCUEIL LOISIRS PÉRISCOLAIRE COURTE ÉCHELLE
03 89 42 59 07
EHPAD «LES COLLINES»
13 rue Gounod 03 89 32 50 24
RÉSIDENCE «LE BOIS GENTIL»
Mme Carolo (directrice)
15 rue du Collège 03 89 44 75 60
RÉSIDENCE «LES JARDINS DE DAPHNÉ»
14 rue du Collège 03 89 54 45 77
ACCUEIL DE JOUR «LES COLLINES»
Mme Karine Schirck (coordinatrice)
36 rue des Alliés 03 89 56 05 04

SANTÉ

Une modification à signaler ? Contactez-nous !

MÉDECINS GÉNÉRALISTES
Dr. C. Guiheneuf
5 rue Bartholdi
03 89 45 75 02
Dr. J.M. Klausser
7 rue de Mulhouse
03 89 55 74 24
Dr. M. Krauss
27 rue de Mulhouse
03 89 44 06 79
Dr. Y. Pecheur
3 rue Bartholdi
03 89 45 75 02
Dr. F. Safi
7 rue de Mulhouse
03 89 44 30 18
Dr. C. Schnebelen
17 rue de la Marne
03 89 44 24 41
Dr. T. Sofio
79 rue de Mulhouse
03 89 65 22 20

GYNÉCOLOGUE-OBSTÉTRICIEN
Dr. S. Meyer
1B, rue de l'Industrie
03 89 44 44 88

SAGE-FEMME
Mmes P. Hittinger
1B, rue de l'Industrie
03 89 36 05 43

OPHTALMOLOGUE
Dr. Y. Benseddik
357 rue de Bâle
03 89 46 66 14

ANGIOLOGUE
Dr. N. Stutzmann
4 rue Poincaré
03 89 64 27 04

PÉDIATRE
Dr L. Simon
18A rue de Bourgogne
03 89 43 50 80
Dr M.V. Vodoff
2 rue de Habsheim
03 67 94 58 36

CHIRURGIENS-DENTISTES
Drs L. Denis et J. Anheim-Buttazzoni
6 rue Bartholdi | 03 89 33 23 86
Dr. F. Ebner
11 rue du Général de Gaulle
03 89 54 17 85
www.dr-francois-ebner
chirurgiens-dentistes.fr
Drs. P. Gutmann, P. Rohmer, M. Sangler
21 rue de la Paix
03 89 44 73 73
Drs. S. Franck et L. Rosen
48 rue du Général de Gaulle
03 89 44 44 03
Dr. M. Mariotte
8 rue de Mulhouse
03 89 64 92 70
Dr. B. Wybrecht
18 rue Bartholdi
06 72 92 08 08

ORTHODONTISTE
M. J.-P. Meyer
47 rue de Mulhouse
03 89 59 77 94

KINÉSITHÉRAPEUTES
M. T. Busselot, Mmes C. Duchaine, A. Fischer
33 rue du Maréchal Foch
03 89 44 10 53
M. P.-L. Le Nezet
4 rue Poincaré
03 89 64 20 01
M. J.P. Lucas, M. Flavien. BISCHOFF, et MME E. Furderer
6 rue d'Alsace
03 89 65 26 90
Mme S. Minoux
17 rue de la Marne
03 89 54 03 41
MM. R. Stadler, C. Meyer, N. Doppler, Mme K. Draus , C. Holzer
5/7 rue de Mulhouse
03 89 31 77 06
Mme M. Peterschmitt
162 rue de Habsheim
03 67 94 17 84
Mmes D. Vincent et C. Dalcin
1b, rue de l'Industrie
03 89 42 15 93

CHIROPRATICIEN-OSTÉOPATHE
Mme M.C. Rocheteau
48 rue du Général de Gaulle
03 89 54 46 20

OSTÉOPATHES
Mme M. Busch
47 rue de Mulhouse
03 89 65 26 08
M. V. Dumont
4 rue Poincaré
06 47 48 46 08
E. Sulten
4 rue Poincaré
06 75 90 15 28
MM. C. Meyer et R. Stadler
7 rue de Mulhouse
03 89 31 77 06
M. A. Tanzi
4 rue des Narcisses
06 70 33 82 50
D. Kempf
Pôle Santé - 1B, rue de l'Industrie
07 76 57 04 60

INFIRMIÈRES
Cabinet M.-J. Hell, Y. Schamm, B. Souttre, C. Lukas, A. Kaminsky
7 rue de Mulhouse
06 07 96 98 02
Cabinet D.Velikonia, D. Montfort, S.Schreiber et A.Sharifi
7 rue de Mulhouse
03 89 54 38 50
Cabinet A.C. Nadour-Vogel et P. Druesne-Rohrbach
11 rue du Haut-Point
03 89 44 12 53
Cabinet Delaplace - Wilhelm
33 rue du Maréchal Foch
03 89 45 48 02
06 50 94 76 38
Cabinet S. Bischoff et C. Ehni
6 rue d'Alsace
03 89 45 16 11
Mme E. Herrgott
18 rue Bartholdi
03 89 66 02 62
Mmes C. Caminada-Burdet
18 rue Bartholdi
03 89 44 37 68 / 06 38 95 69 47
Pôle Santé
Mme S. Naud et Mme P. Floesser
1B, rue de l'Industrie
03 89 06 51 70

ORTHOPHONISTES
Mme F. Lehmann et Mme C. Debut
12 rue Poincaré
03 89 44 04 08

PODOLOGUES
Mmes C. Colin-Pietschmann et J. Guillou
4 rue Poincaré | 03 89 65 14 43
Mme M. Erhard-Vigneron
11 rue du Général de Gaulle
03 89 44 45 25

SOPHROLOGUES
Mme N. Bent
3b rue de la Lisière
06.10.78.77.18
Mme G. Winling
9 rue du Général de Gaulle
06 21 89 19 96
Mme S. Gaechter
52 rue de Mulhouse
06 63 83 99 59
Mme E. Pernet (réflexologie)
18 rue Bartholdi
06 99 40 97 23
Mme F. Roth
9 Rue de la Marne
06 29 44 60 57
florenceroth7@gmail.com

PSYCHOLOGUE
B. Wellenstein
Pôle Santé - 1B, rue de l'Industrie
07 72 39 96 09

A. Fabbro
Thérapie brève
06 82 69 62 76

HYPNOTHÉRAPEUTE
Mme S. Chatillon
7 rue de Zimmersheim
06 49 11 92 77

HYPNOSE THÉRAPEUTIQUE HUMANISTE
ML. Gross
Pôle Santé - 1B, rue de l'Industrie
07 68 07 88 29

KINÉSIOLOGUE
A. Montreuil
39 rue de la Couronne
06 66 49 86 79

THÉRAPEUTE EN MÉDECINE CHINOISE
M. Wittlin
Pôle Santé - 1B, rue de l'Industrie
07 69 86 29 90

MASSAGES AYURVÉDIQUES
Ayurv'Eden - C. Friess
46 rue Gounod
06 61 00 22 84

AYURVÉDA
A. Gouttin
54 rue de la Couronne
06 15 34 68 22

THÉRAPIE PSYCO-CORPORELLE
Mme C. Genet
4 rue des Narcisses
06 15 49 46 74

DIÉTÉTICIENNE
Mme O.Garteiser
79 rue de Mulhouse
06 82 82 87 78
Mme M. Moegle
18 rue Bartholdi
06 23 08 55 80

CENTRE-AMINCISSEMENT
Energy Slim - S. Fischer
Pôle Santé - 1B, rue de l'Industrie
06 67 64 11 40

VÉTÉRINAIRES
Clinique Vétérinaire des Collines - M.-L. Accary
17 rue de la Paix
03 89 54 15 24

CABINET DE RADIOLOGIE
Drs. S. Matragi et Le Guennec
28 rue de Mulhouse
03 89 63 73 73

LABORATOIRE D'ANALYSES DE BIOLOGIE MÉDICALE
Laboratoire Wolf
(BIOGROUP - LCD - LBM CAB)
9 rue Bartholdi
03 89 65 47 17

PHARMACIES
M. A. Abboud
5 rue Bartholdi | 03 89 44 19 26
M. M. Gerber
5/7 rue de Mulhouse
03 89 44 13 44
Mme F. Sevestre
79 rue de Mulhouse
03 89 44 75 01

CÉRÉMONIE

VŒUX de la Convivialité 2022

SAMEDI
15
JANVIER
2022

RETROUVONS-NOUS !

À PARTIR DE 17H45

PLACE DE MÜNDERKINGEN - 20 RUE D'ALSCE

DISCOURS DU MAIRE, PROJECTION VIDÉO,
SPECTACLE VIVANT, GALETTE ET VIN CHAUD

Evénement organisé par la ville de Riedisheim

pass COVID-19 sanitaire **Présentation du Pass Sanitaire obligatoire. Pour vous protéger et protéger les autres, veillez à respecter les gestes barrières.**

riedisheim

de

RIEDISHEIM

5 et 6 FÉVRIER 2022

TOUT LE PROGRAMME SUR RIEDISHEIM.FR

ÉVÉNEMENT ORGANISÉ PAR LA VILLE DE RIEDISHEIM

riedisheim